新京日日新聞
夕刊
十一月十二日
本紙一部五錢 一ヶ月壹圓 定價（郵税一ヶ月拾五錢） 廣告料金 普通一行壹圓五拾錢 特別一行貳圓五拾錢
發行所 新京永樂町四ノ二 新京日日新聞社 電話（編輯局專用(3)三二〇五 營業局專用(3)三二〇〇）
發行人 十河忠 編輯人 松本榮勇 印刷人 水越内之介

滿洲 高級清酒 千福 防腐劑ヲ含マズ

上海に續々日章旗飜る

徹宵攻撃を加へ 今朝南翔を占據
淺間、和知兩部隊市内に突入

【上海十二日發國通至急報】十二日午前八時卅分南翔は遂に陷落した

【上海十二日發國通至急報】徹宵攻撃を加へた和知部隊の坂口、常岡各部隊は、十二日午前五時卅分南翔驛より南翔市街に突入これを完全に占據し、城頭高く日章旗を掲げた

【南翔南方にて十二日發國通】淺間、和知兩部隊は緊密なる連絡を保ちつゝ夜襲又夜襲を繰り返して進撃を續け、和知部隊は午前四時半頃山内工兵隊の決死的架橋作業をまつて突撃に移り自動車道路を一擧南翔驛に突入、一方淺間部隊は潰亂に陷つた敵を急追して鐵道線路を越え喊聲を擧げつゝ南翔市街に踏込み左右より呼應して天も裂けよと萬歳を高唱日章旗を曉の空に飜した、時に午前五時半

今早曉南市を占領

【上海十二日發國通至急報】十二日早曉わが軍は南市城内を占領した

【上海十二日發國通至急報】十二日午前十一時川並、鷹森兩部隊はフランス租界に侵入する敵を襲ひ南市城内に突入、城内を完全に占領した

斷末魔の南市殘敵を掃蕩中

【上海十二日發國通】逃げ場を失つた南市の殘敵は避難民收容區域に接近した建物に立籠つて斷末魔の抵抗をなしつゝあるので、十二日午前八時頃より黄浦江上の砲艦○隻及び陸軍部隊はこれらの掃蕩を開始し、艦砲及び機關銃を浴せかけてゐる

城内の要所をつぎ〳〵に占據

【上海十二日發國通】城内に向つて東進中の川並部隊は、十一日午後四時半大同大學、南停車場、地方法院その他の官衙を續々占據日章旗を飜し、また愛甲部隊はこれと協力し殘敵を掃蕩しつゝ漸次城内の敵に壓迫を加へ四百米に迫つた

呉港潭に進出

【上海十二日發國通】上海軍司令部十一日午後十時半發表＝青浦を攻略してさらに北方に急迫中なりし岡本部隊は十一日夕刻早くも呉港潭附近蘇州河の線に到達し當面の敵を追撃中なり

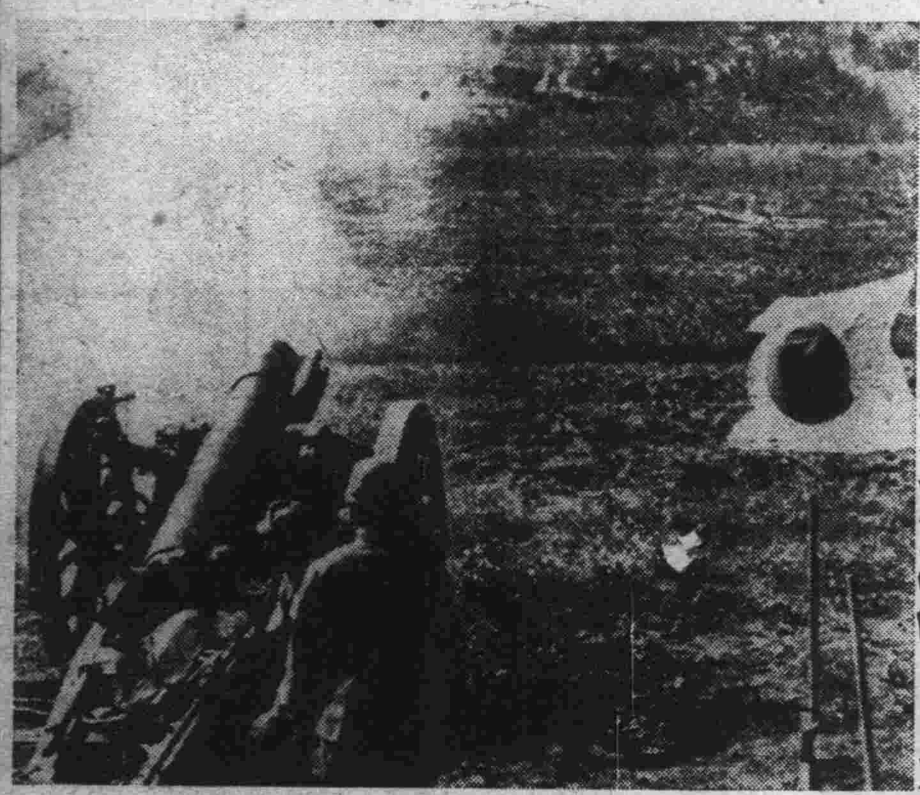

◇……蘇州河の敵陣地を猛撃……◇

目下城内の殘敵掃蕩中

【上海十二日發國通至急報】十二日南市城内を完全に占據した川並、鷹森兩部隊は狹隘なる街路を縫うて殘敵の掃蕩に當つてゐるが、城内の主要建築物には到る處日章旗が朝靄の中に飜翻として飜つてゐる

頑強な抵抗を排し 河郭鎭を占領す

【石家莊十二日發國通】わが工藤部隊は九日來河郭鎭（南和西北七キロ）の敵と對峙これに猛撃を加へつゝあつたが、敵は頑強に抵抗し十日からは數回にわたつて逆襲さへなし來りしも遂にこれを撃退、十一日午前八時二十五分同地敵陣地を完全に占領し、霜凍る河北の野に凱歌を擧げた、河郭鎭附近に蟠居頑強な抵抗を續けた敵の部隊は騎兵九師、百四十三師、百十五師等の大軍で、わが○○健兒部隊の勇猛果敢な奮戰に多數の死體、兵器、彈藥を遺棄して東北方に潰走した

上海戰線の敗戰で 廣東軍動搖激化
大量逃亡兵續出す

【香港十一日發國通】上海戰線支那軍の潰走と同戰線に出動した廣東軍二ヶ師半が全滅したとの報が確認されたので廣東軍内部には日本軍に對する恐怖が増大してゐる、十月末廣東軍第百五十八師の二個大隊が逃亡したのを皮切りに十一月に入つてからは負傷兵の廣東送還により上海戰における支那軍敗退の眞相が愈よ明確となり、南三日來軍隊の動搖いよ〳〵激しく余漢謀はこれが防止に努めつゝあるも動搖の阻止は全く不可能で近く前線に出動することゝなつた新編二ヶ師約二萬の廣東軍中より逃亡兵續出しつゝある

わが軍鹵獲兵器
第二回合計發表（八月中旬から十月中旬）

【東京國通】支那事變八月中旬より十月上旬までの北支方面の戰鬪でわが軍の鹵獲兵器第二回分の合計は左の如く十一日陸軍省より發表された

小銃四、二九六、重機關銃四〇、銃劍一、一四四、擲彈筒二七、輕機關銃四六、拳銃一七八、同豫備銃身五七、機銃短銃九、青龍刀三七三、野砲二二、軍刀七〇、山砲三、歩兵砲三、野砲彈藥車一七、迫撃砲一六、飛行機一、戰車一、裝甲自動車一、十五馬力モーター一、乘用自動車三、自動貨車六、ガス彈四箱、小銃實包一、一四一、五五五、機關銃實包一、一四、五四〇、輕機實包一三〇箱、拳銃實包三二、四二八、三年式機關銃實包一四箱、手榴彈四、八五三、迫撃砲彈一、六三九、野砲彈四〇二、投擲彈六、〇二七、山砲彈五一、鉛彈七、〇〇〇、投下爆彈九、器具類（十種）九五一、地雷三一、箭擲彈一〇一、信管藥筒彈（三種）一八八

中央、農民兩銀行 南京に移轉

【大連國通】某所着情報によれば、南京政府は政府系四銀行に對し南京に移轉を命じたが、中央、農民二行はすでに重要帳簿および主要行員を南京に移し、中國銀行は今のところ未定で、交通銀行は上海殘留に決定した

右に關し外國銀行家の觀測は？支那銀行が上海の經濟的地位を無視して南京に移轉するとせば法幣發行上及び爲替維持上多大の不便があり、銀行全機能の南京移轉は得策でなく上海支店をして從來の本店の有せる機能を代行せしめるよりないであらう

といひ、中國、交通銀行の去就は注目されてゐる

武裝解除願出の 支那兵續出

【上海十二日發國通】潰滅的損害を受け氣息奄々となつた南市の殘敵は十一日夜來自ら武裝解除を願出で佛租界に遁入する者續出、今未明までに佛租界で武裝解除した支那兵は一千餘名に達してゐる

奇怪、某國軍艦 我荒鷲隊を砲撃
積極的反日態度續く

【○○十二日發國通】風雲を孕む山東半島を偵察中のわが海の荒鷲隊は威海衛上空にて○國のものらしき高角砲の射撃を受けたが、幸ひに命中せず無事歸還した、事變勃發以來○國の積極的反日態度は驚くべきものあり、青島はもとより最近芝罘よりも旺んに物資を供給しつゝあることが明白となつた、なほ航海中のわが艦隊に對する○國軍艦の示威妨害的行動は依然として續けられてゐる

わが輸送艇を 英兵武力阻止
直ちに嚴重抗議す

【上海十一日發國通】十一日午後四時頃わが軍への補給品を積載せる輸送艇數隻が蘇州河を遡航すべくガーデンブリッヂに差しかゝつた際同所を警備中の英國兵は無法にも武力をもつてこれを阻止した、わが方では直ちに領事館を通じて目下英側に嚴重抗議中であるが、十日松井最高指揮官が英國極東艦隊リットル提督に對しわが軍の蘇州河及び黄浦江上における航行は自由であるからこれを阻止するものは第三國と否とに拘らず斷乎排除すると言明した矢先のことゝて問題は大いに注視されてゐる

上海朝鮮人民會長 怪漢に狙撃さる

【上海十一日發國通】上海朝鮮人居留民會々長李甲寧氏は十一日午後一時半上海西部メトホウス路カフエー・ナンデスカにて晝食中侵入し來つた三名の怪朝鮮人のためピストルの亂射を受け重傷を負つた

空の二人三脚
故障の愛機をいたはりつゝ 無事基地に歸還

【上海十一日發國通】勇壯な空の二人三脚の勇士の話…

□

十日午後二時今村部隊小倉中尉麾下の石川鉄一等航空兵（茨城縣出身）操縱、橫山三等航空兵曹（山口縣出身）同乘の飛行機は青浦北方附近の空爆に參加猛烈に爆撃中、石川一等航空兵は敵機關銃彈を手首、指、右脚に五彈をうけたがひるまず、橫山三等航空兵曹に後方より左側の操縱裝置を手傳つてもらひ左手をもつて操縱を續け、故障のためフラフラになつた愛機を二人三脚で巧みに操縱しつゝ○○基地に歸還した、またその僚機の柴田一等航空兵曹の愛機は壯烈な空爆を敢行中機體に故障を生じ虹橋飛行場に不時着さらに堀一等航空兵曹の愛機も敵彈に機體を射ぬかれたが奇蹟的にも無事○○基地に歸還した

小倉中尉 爆撃を語る

【南市十二日發國通】わが海軍機は十一日早朝より南市の殘敵に對し數回にわたり猛烈な反復爆撃を加へ地上部隊と協力して全面的打撃を興へ、また殘敵の據點と見られた江南ドックに○○瓩の巨彈を浴せこれを完全に粉碎した、なほ南市の爆撃に當つた小倉中尉は語る

列國看視の中で爆撃をやるのだから日本空軍の眞價を遺憾なく認識させやうと思つて注意に注意を拂つてこれを敢行した、江南ドックには○○瓩の巨彈が見事胸のすくやうに命中した、約五十名ばかりの正規兵の逃げ惑つてゐるのが見えたのでこれにも一彈お見舞申してやつた、だが避難民が周章狼狽る克で逃げる樣を見た時は心から憐れを禁じ得なかつた

各地戰況（十二日朝）

▲山西方面 太原占領により皇軍の北支における戰事は一段落を告げ戰局は黄河河畔以南に移つた

▲京漢、津浦線方面 河南省洛陽に敵機十數機置動すとの報告にわが陸軍航空部隊は十一日午後零時廿分長驅洛陽を襲撃して之れを全滅、さらに大格納庫二棟を粉碎して悠々歸還した、津浦線方面における皇軍の重大作戰は着々進行中にして、着々進む皇軍無言の威壓に恐れたか韓復榘軍は續々黄河以南に退却中である

▲上海方面 上海大包圍作戰の成功で支那軍は四離滅裂十一日は終日空軍、戰車、地上部隊協同して壯絶なる立體追撃戰を展開した

北部に僅かに殘された南翔の敵陣も、十二日拂曉和知淺間兩部隊の猛攻で遂に陷落した、岡本部隊も亦青浦方面より北上して南翔背面に進出敵の退路を斷つた、南市に進入した敵兵潰滅のため攻撃を開始した各部隊は、十二日拂曉同地を完全に占領暴虐支那兵の全滅に同地避難中の一般支那人も恩威並び行ふ皇軍に感謝してゐる

その日〳〵

□勇ましく飛び出しはしたが飛んで海に入る支那機三機であつた

□但し空の護りの肝要さを實感せしめただけの功はあつたと認めてよからう

□堂々江南を驅するわが武誠の前、瀕華鎭に死なぬ作戰があるのか

□沼澤地帶にその枯渇した姿を映して、來るべき運命を占つては如何

□南市、南翔すでに陷つ、やがてまた南京如きナンでもなからう

人事往來

滯京

▲佐伯陸宣氏（小野田セメント）十一日來京ヤマトホテル
▲野村正雄氏（滿鐵社員）同
▲佐藤健三氏（會社員）同
▲阿久津國造氏（北海道帝大教授）同
▲田村一郎氏（會社員）同
▲清水三郎氏（同）同
▲大里庄之助氏（滿鐵社員）同
▲染谷保藏氏（盛京時報社長）同
▲市原正治氏（安川電機）同中央ホテル
▲田中卓爾氏（木材商）同
▲柿原重明氏（滿鐵社員）同
▲中島二郎氏（會社員）同
▲西秀雄氏（釀造業）同
▲加藤明氏（哈市商工會議所會頭）同向陽ホテル
▲吉崎民之輔氏（岡本工業）同
▲釘宮松三郎氏（商業）同
▲森川昇二氏（會社員）同滿蒙ホテル
▲山中熊市氏（官吏）同
▲中村久平氏（同）同
▲木村良吉氏（同）同國際ホテル
▲阿部敬四郎氏（同）同
▲鈴木十兵衛氏（滿鐵社員）同新京ホテル
▲小林勝次氏（官吏）同
▲阿部信次氏（三菱社員）同
▲中山九郎氏（會社員）同都ホテル
▲平尾關太郎氏（細川組）同富士屋旅館
▲德滿清氏（木材商）同帝都ホテル
▲石田源治氏（同）同

出發

▲安田征氏 十一日大連へ
▲富濱竹松氏 同
▲牛島慶一氏 福岡へ
▲小林和介氏 大連へ
▲兒玉常雄氏 奉天へ
▲宅野田夫氏 同
▲志賀俊夫氏 大連へ
▲前澤一義氏 哈市へ
▲佐藤保治氏 同
▲竹内龜次郎氏 大連へ
▲高橋誠一氏 同
▲鐘ヶ江知祐氏 天津へ
▲片山兵衛氏 牡丹江へ
▲鈴木康三氏 哈市へ
▲松村鉱祐氏 奉天へ
▲長澤弘三氏 牡丹江へ
▲松本作次郎氏 奉天へ

ヨクアタル
運命鑑定
十一月十日より十一月二十日まで十一日間
高島胤卿先生
ないと思ふな運と災難

運相家相姓名相病氣適業性其他
何でも即座に解決する好機逸せずスグ來れ!!!
場所 新京寶山百貨店前 高島易斷所

女子給仕募集（某官廳食堂）
年齡十七八歳より二十五、六歳までの女性、勤務時間は午前十時より午後五時まで日曜、祭日は休業、通勤住込み共可給料面談
右志望の方は
電話②四〇五一番

御詫
昨夜一部發電機の故障に由り停電為に夜間線御需用家各位に多大の御迷惑相掛申候事寔に申譯無之紙上謹而御詫申上候
昭和十二年十一月十二日
滿洲電業株式會社 新京支店
御需用家各位

給仕募集
年令十八歳位迄の内地人の方希望者は履歴書持參本人來談あれ度市内に確實なる保證人を要す
面會時間午前十時より午後四時迄
日本橋通二八（新京金融組合二階）
滿洲金融組合聯合會 電（3）六八四五

貸家
場所清和街七〇一島川アパート
間取六疊、四疊半炊事場付
煖房スチーム日當りよし
御希望の方は左へ御問合せ下さい
島川組事務所 電話②四九〇三番

急告
佐藤清 年齡三十才
右の者は從來當店の集金係として、在勤中の處、今般不都合有り、解雇致し候に付、今後當店と何等關係無之候
吉野町三ノ七
記念公會堂食堂

住宅向貸家
場所 富士町六丁目四番地（東廣場より東約一丁）
間數 六疊、四疊半、二疊
右御用の方は
伊東號支店へ 電話（3）五四一四番

讓喫茶店
豐樂路（豐樂ビル内）喫茶ホーラク店造作付格安に御讓り致します御希望の方は左記へ
豐樂路（豐樂ビル）
喫茶ホーラク

讓飲食店
市内目拔の場所特殊飲食店盛業中なれど歸國に付格安至急讓り度し
姓名在社

貸室
場所 寶山デパート前大經路角興亞ビル内二階、三階
室數 獨身向洋室大小二十四室（備品付）
御希望の方は左記へ御照會下さい
興和ビル内事務所 電②四九〇九

貸家
日本橋詰、新京ビル階上
事務所又住宅向數室
家賃廿七圓、三十五圓、四十圓
寶洋行 新京ビル階上 電3三七三二

貸室
溫水煖房、水便、浴場
其の他設備完備
御希望の方には晌の需に應ず
羽衣町二丁目 羽衣莊 電話3二七八一

重役會の決定を齎し 松岡總裁あす來京

重工業會社へは六百引繼ぐ

人選けふ中に決定

滿鐵重工業會社新設に關し讓渡すべき傍系會社の株式其他の具體策を決定する滿鐵重役會議は十日終日討議したが遂に決定を見ず十一日に持越し同日零時半漸く決定散會したが、產業部から重工業會社に引繼がれる社員は大體六百名に上る豫定でこの人選は十二日中に決定を見る筈であるが松岡總裁は今回の讓渡問題に關する滿鐵重役會にて承認せる正式態度を報告旁々右具體案に就て軍、滿洲國關係機關に對し說明のため十三日午前八時十分着列車で來京する豫定である

奉天に鐵道警備總隊 鐵道警務局移管

總隊總監に三浦現警務局長

來る十二月一日治外法權撤廢と同時に斷行される鐵道警務局の滿洲國移管については

既に 鐵道總局側の諸準備も全く完了し、これが移管時に於ける組織その他については目下滿洲側に於て鋭意研究を進めてゐるが確聞するに警務局は移管後これを治安部の直屬機關とし名稱も鐵道警備總隊と改めて奉天に設置、又各鐵路局の警務處は鐵道警備隊本部、各警務段はこれを鐵道警備隊と改稱、一方移管される隊員は全部鐵道總局囑託の名義を附與し鐵道側と密接なる連絡を保ちつゝ鐵道警備の重責に向つて新たなる第一歩を踏みだす事になる模樣で警備總隊總監には現警務局長三浦惠一氏警備隊本部隊長には各警務處長、警備隊長には各警務段長がその儘就任するものとみられる、而して從來特殊的立場にあつた警務局の移管により治廢後における滿洲國警務機構はこゝに始めて完全に統一整備され、又右の結果總局がこの方面に拂ひ來つた年一千二百萬圓に及ぶ負擔が輕減され滿鐵財政の明朗化に多大の貢獻を齎すべくこの點よりみて今次警務局の

移管 は極めて有意義なものである、なほ警務局內の自警村、愛護村、傳書鳩及び警備犬は從來通り總局に殘留、新たに設置される愛路課に包含されることになつてゐる

地方部から滿洲國へ 千六百五十名

來る十二月一日から引繼ぐ

十二月一日をもつて滿鐵附屬地行政權は一部を除いて滿洲國に移讓されるが、これとゝもに滿鐵より滿洲國へ引繼がれる地方部職員の數は日本人一千名、滿人六百五十名、計一千六百五十名で、大體各地方ともそのまゝ滿洲國當該新機關に引繼がれることゝなつてゐる、なほ右移讓實施の前日たる十一月三十日滿鐵では地方部、各地方事務所の閉鎖式を擧行し滿洲國へ引繼がるゝ職員の惜別會の宴を張る豫定である

衛生關係諸法規

首都警察廳衛生科では家庭衛生巡回班並びに醫務股を新設し大いにその充實を計つてゐるが關係取締規則も治廢實施迄には大體公布の運びに至るべく目下起草中のものは左の如くである

生獸肉販賣營業取締規則（改正案起草中）、暫行牛乳取締規則（部令布公に伴ひ草案の豫定）、畜犬取締規則（改正案起草）、囊豚場取締規則、家畜繫留場取締規則（畜舍取締規則起草中）生皮取扱業取締規則（起草中）尙ほ獸畜取締規則は十一月一日より既に公布されてゐる

傷病兵九名來京

傷病兵九名齊々哈爾より十三日午前七時十分新京着の豫定

徘徊中の男は空巢狙ひ

十一日午後十一時頃特別市大經路々上を徘徊する擧動不審の一支那人を折柄警戒中の楢葉刑事が發見本署に連行取調べの結果、右は山東省生れ住所不定竊盜前科一犯段培基（二六）で同日午前三時頃大經路十六號地綫崎洗濯店裏口の施錠を破壞して侵入家人熟睡中を奇貨にオーバーほか衣類四點時價三十圓を竊取した旨自白した、尙餘罪ある見込みで嚴重追及中である

黑河上流の十六里 大金鑛脈を發見

含有量一キロ當り二十瓦

滿洲採金會社ではこの程北滿の砂金地帶黑河上流十三里の張地營子より更に達管河を遡ること三里の地點に含有量一瓩當り廿瓦、脈幅一米乃至四米に及ぶ素晴しい金鑛を發見目下鑛脈の長さ、埋藏量その他につき調査を進めてゐる、

同地方は滿洲の寶庫とも言はれてゐる有名な砂金地帶で、滿洲採金會社の產金計畫五ヶ年間二億九千五百萬圓の大部分はこの地方のみでとれる程であるが、今回の金鑛發見は地質學上地齡が古い北滿の砂金地帶からは山金はとれないといふ從來の考へ方に大變革を與へるものだけに各方面より驚異の眼を以て見られてゐる、なほこの地方は明年四月より第一次採金移民百名の入植豫定地であ

國都遊覽コースと改訂料金決定

◇……八日の關係者協議で

新京交通會社並に新京觀光協會では遊覽コース並に料金改訂の件につき八日關係者協議の結果左の如く決定した

▽第一コース　新京驛發—新京神社—忠靈塔—寬城子—宮內府—南嶺—大同廣場—新京驛

▽第二コース　新京驛前發—新京神社—忠靈塔—大同廣場—宮內府—寬城子—（折返し）—新京驛

▽第三コース　新京驛前發—新京神社—忠靈塔—宮內府—南嶺、大同廣場—新京驛

▽第四コース（市街廻り）　新京驛前發—忠靈塔—宮內府—新京驛（以上全部下車說明個所のみ）尙タクシー料金は近日中に實地調査の上決定されることゝなつた

▽第一コース
遊覽バス……約三時間……大人一人 一圓五十錢
小人一人 半額
（以下四コース迄同樣）
普通バス（貸切）……約四時間……
廿二人乘一台 二三圓八〇錢
馬車（貸切）……約六時間以內……
二人乘の場合一台 二圓一〇錢
三人乘の場合一台 二圓五二錢
四人乘の場合一台 二圓九四錢

▽第二コース
普通バス（貸切）……約三時間……
廿二人乘一台 一八圓九〇錢
馬車（貸切）……約五時間以內……
二人乘の場合一台 一圓七五錢
三人乘の場合一台 二圓一〇錢
四人乘の場合一台 二圓四五錢

▽第三コース
普通バス（貸切）……約三時間……
廿二人乘一台 一八圓九〇錢
馬車（貸切）……五時間以內……
二人乘の場合一台 一圓七五錢
三人乘の場合一台 二圓一〇錢
四人乘の場合一台 二圓四五錢

▽第四コース
普通バス（貸切）……約二時間……
廿二人乘一台 一三圓三〇錢
馬車（貸切）……四時間以內……
二人乘の場合一台 一圓四〇錢
三人乘の場合一台 一圓六八錢
四人乘の場合一台 一圓九六錢
タクシー（貸切） 未定

灘海線爆擊の犧牲 栗本少佐機敵陣突入

二兵曹長と共に壯烈な最期

【東京國通】津浦、隴海兩線の敵要地に對し連日空爆を敢行しつゝある吉田第〇艦隊司令長官麾下の荒鷲部隊は十一月三日午後隴海線德飛行場及其の附近の軍事施設に對し完膚なきまで爆擊を加へ之を粉碎して歸途につき隴海線庄驛（徐州西方約廿哩）附近上空にさしかゝるや栗本機は敵の機銃彈を受け火を發し機首を敵陣に突込み栗本敏樹少佐（東京出身）以下西橋航空兵曹長、淸水二等兵曹長は行方不明となつた旨海軍省より發表された

戰友暗然

【〇〇艦上にて十二日國通特派員發】壯烈な戰死を遂げた栗本少佐の同期生〇〇艦市川軍少佐は語る

栗木は沈着冷靜寡默實行の士で同期生間に尊敬されてゐた、クラスでも最も晩婚の方で昨年の春結婚し奧さんは今兵庫縣西宮香爐園に居る筈だ、何といつても惜しい男を死したものだ

【〇〇艦上にて十二日國通特派員發】〇〇艦飛行長〇〇大尉語る

栗本少佐は大型飛行機の名パイロットで大先輩であり第一人者である、橫須賀航空隊教官、霞ヶ浦航空隊教官、呉海軍航空隊飛行長等を歷任して今日に至り、溫厚篤實稀に見る典型的武人であつた

東京市から張總理に花瓶を贈呈

【東京國通】東京市では來朝中の滿洲國國務總理張景惠氏に對し十一日記念として花瓶一箇を贈呈し、隨員の十氏に菓子器一箇づゝを贈つた

滿洲勞工協會設立へ 調查準備成る

近く設立委員會開催の段取り

滿洲に於ける勞働自給の統制勞働資源の涵養の目的をもつて民生部補導科が中心となつて設立計畫中の滿洲勞工協會はこの程大體調查準備を完了した模樣であるが、來る十五六の兩日に亘り國務院講堂に於て各部參事官、理事官關係特殊會社擔當科長をもつて組織されてゐる設立委員會幹事會を開催することゝなつた

郵便局所長會議 引續き開催

關東遞信局管下州外郵便局所長會議は前日に引續き十二日午前九時半から新京記念公會堂にて開催、各課長より移管所管事務を演達し郵便爲替貯金保險年金等に關する說明をなし質疑應答があつた

商店聯合會 賣出し準備

歲末を控へ各商店では大賣り出しに依る顧客の吸收に秘策を練つて居るが商店聯合會では十一日午後七時より織入組合にて實行委員會を開き十二月一日より一齊に擧行する歲末大賣り出しにつき種々協議し徹底せる宣傳に乘り出すことになり方法並にポスタービラ等仔細に審議し十時半散會した

一旗青年は內地送還

既報、去る六日午前十一時頃一旗の夢に破れて特別市北安路滿鐵簡易宿泊所止宿中厭世自殺を圖り未遂に終つて加療中またしても八日午前八時二十分頃監視の隙を見て同宿泊所を逃走姿を晦し自殺の虞れあるとの屆出により搜査中であつた本籍山形縣西玉置郡永井町橫澤新平（二二）は十二日午前中突然領警に姿を現し無一文でどうにも出來ないから內地送還方願出たが『自分は呪はれてゐる』とか變な事を口走るもので精神に異狀あるのではないかと見られ同署では保護本籍へ送還することにした

慰問袋送りの空箱寄贈

市公署、協和會首都本部、國防婦人會、國防婦女會が主催となつて日滿軍警慰問袋募集を一度び發表するや時局柄一般市民の熱誠なる支持を得て日下續々として集り、十五日の締切迄には豫定數五萬突破の見込みで主催者側でも大喜びの體である、市公署ではこれ等慰問袋運搬に要する空箱の買入をなしてゐたところ、吉野町天益興公司では三十二個寶山デパートでは五十個の空箱を寄贈し國防婦女會首都支部迄の運搬をも引受けると申出で主催者側を感激せしめてゐる

ミス東洋初の多羅進陣

ネオン街ニユース新人紹介
御待兼ねのミス東洋第二軍愈々到着
既に五日よりデビユー
新入店大阪軍すべて廿數名
第三軍東京軍廿數名近日來京
其廿二 マリ子

駐日滿洲國武官學生が皇軍慰問獻金

【東京國通】支那各地に奮戰する盟邦日本皇軍出征將士の勞苦を慰問すべく滿洲國大使館武官室李陸軍少將をはじめ陸軍大學校、士官學校、獸醫學校、軍醫學校、海軍經理學校、東京高等商船學校、經理學校、東亞學校等の學生がそれぞれ應分の獻金を行ひ合計二百圓を日本陸海軍省へ各々百圓宛この程獻納した

中野正剛氏出發

【東京國通】民間有志代表といふ自由な立場で獨、伊兩國に赴き、三國防共協定成立の感謝と支那事變に對する帝國政府の見解を披瀝するため渡歐の東方會中野正剛氏は十一日夜東京驛を出發して、十四日門司出帆の白山丸に乘船の豫定である

日滿治水懇談會 平井出次長打合せに東上

遼河治水工事着手に先立ち日本における治水の權威者を招聘し、日滿治水懇談會開催計畫はその後順調に進捗してゐるが、交通部平井出次長は來る十六日飛行機にて東京に赴き、內務省方面と具體的打合せをなすことになつた

中西理事今夕來京

滿鐵理事中西敏憲氏は豫定を變更して十二日午後六時二十分着あじあで來京豫定

大鷹總領事退京

新京における外務大臣代理として任務を終つた大鷹青島總領事は十二日午前十時京白線にて退京した

松本外務次官北滿視察へ

九日來京した外務政務次官松本忠雄氏は十二日午後一時十分新京飛行場發旅客機で哈爾濱に向つたが佳木斯、牡丹江綏芬河、東寧等を視察ののち十七日午後四時飛行機にて再び來京の豫定

岸林野局長 農林省畜產局長に轉出

【東京國通】滿洲國林野局長岸良一氏は今回農林省畜產局長に轉出することゝなり、十一日正式に農林省より左の如く發令された

滿洲國林野局長　岸 良一
任農林省畜產局長

滿鐵辭令

新京支社地方課土木係長 職員 今 三郎
新京保健所學校醫 職員 本間 賢亮
副參事を命ず
新京支社地方課事務囑託 小野寺武雄
囑託を解く（十月三十一日）
職員を命ず新京支社地方課勤務を命ず（十一月一日） 小野寺武雄

澁滯支那資本・商人見離さる

滿支間の金融は今次事變發生以來澁滯を來し圓滑を缺いてゐるので從來支那に資金關係を持つ商人の資金問題が一般より注目されてゐるが、これが資金需要者は今事變を機會にますます支那資本依存性より脫却せんとする傾向顯著で、中國銀行その他支那系銀行および特產商は中銀・興銀その他より資金の供給を受け特產出廻りによる金融繁忙期に對處せんとする傾向にありその推移は注目されてゐる

馬術協會圖案懸賞募集

大滿洲帝國馬術協會では左の規定により會員徽章圖案を募集する

一、趣旨　協會會員が日常胸及び襟に着用して會員たることを表徵するもので文字を挿入するか否かは任意

二、用紙及圖案の大きさ任意

三、締切期日　本年十二月十日

四、宛名　新京畜產局內、同協會宛

五、審查　協會長が行ふ

六、當選發表　十二月下旬

七、賞金　入賞一名二十圓、佳作四名三圓宛

あす（十三日）

▲國民精神作興週間第四日（健康增進日）

▲戰歿者遺骨離京、午前十時三十分

▲商工會議所定期總會、午後三時、滿鐵支社會議室

▲本社後援新生座浪曲公演、公會堂

◇…今晚の主なる演藝放送…◇

▲七・三〇管絃樂（東京）▲八・〇〇（新京）日本放送交響樂團▲…（東京）寳井馬琴外線報告の時間（東京）

特製菓子の……恒例
土曜サービス
明十三日（土曜日）の特別提供
特製 洋菓子 一箱五ケ入 二十五錢
（土曜日の菓子サービスは引續き提供御期待を）
三中井

●おいしい玄米茶は……大石茶店へ●

滿都ファンの待望裡に愈々君臨!!
ダニエル・ダリユウの
不良青年
東寶映畫・前進座總出演
人情紙風船
事變ニユース
帝都キネマ

工施計設築建木土
坂本工務所
登本坂 士學工
新京隣町四丁目一番地坂脇ビル
電話3—5633番

キャピタル
日曜土13日
夕の介紹人新
あかしやの葉がふるへる
お々室は靜かに
寒い
しかしこの窓邊はピンクの灯火
がワルツの戀をしたふ
語らへ腕に
燃ゆる唇よと
昨日泣いたことも
せめて踊るときは
君が昨は語れ
るときをもつ
秋の夜の唄に
君に殘くには
好しき樂とひめごと
二人のひめごと
固き誓ひと、おもひ
出にこの秋を殘すためネ
君よ踊らうよ
滿洲出身 柴田須美子
由谷マミ、津田トミ子
成瀨いと子 杉浦マリ子
滿洲美娘 李君君
タンゴシンガー（上野音樂學校出身）
美島良子
ジャズシンガー（淺草笑の王國出身）
椿 エ
ダンスキャピタル

レデーメード 仕立上り
品質の撰良と熟達入念の加工とは夙に皆樣より御信頼を頂くところ
今回更に新しく製作の特提品を展列……
冬の背廣 オーバ トンビ 賣出し
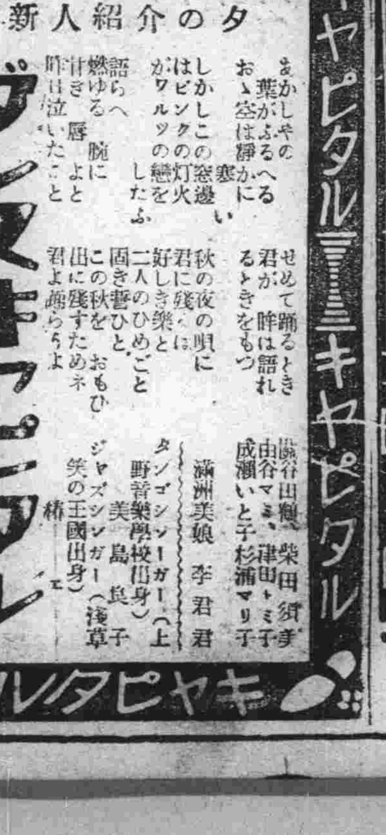
二階
特撰 背廣（三ッ揃）オーバー・トンビ
台湾珊瑚新着
至妙の綵技による…加工の豪華さ…今までに比類なき逸品多數入荷
帶締、指輪、羽織紐、カフス等々
マルテ電氣時計景品付賣出し
掛時計、置時計……八圓より

三中井

浪曲"新生座"一黨
愈よ明晩開演
五時から記念公會堂

新興浪曲團新生座八州東郷外一黨の公演は愈よ明十三日から二日間毎夕五時より記念公會堂に於て華々しく蓋を明けることになつて、早くも國都浪曲ファンの人氣を煽つてゐるが、既報の通り新生座一黨は既に浪界革新の意氣に燃ゆる新興浪曲團で同團の持つ陣容は絶對他の追從を許さぬ新人揃で盛況が豫想されてゐる更に興味をそそるものは兩日に亘り競演會として一般ファンに同浪曲團の誇る實力を發揮しようと云ふのである、更に讀者優待の爲入場者に對しては抽籤券を與へ關係者立合の上抽籤を行ひ、一等より十等まで主催者側より景品を寄贈されることになつてゐるから久し振りの浪曲に一層の人氣を加へることゝなつた、尙ほ初日の讀み物は

竹光武士（八州）大宮源次郎（龍甲齋大虎）水戸黄門（宮川吉野）噫々肉彈（京山爲右衛門）間垣平九郎（都家三勝）

と何れも十八番ものである、この破天荒の浪曲試演に際し本社では廣く愛讀者ファンの爲半額を以て優待することになつてゐるから、本紙刷込愛讀者は半額券を是非御利用願ひたい

東寶「人情紙風船」
けふからの帝キネ

帝都キネマ十二日よりの番組は左の如く東寶、佛ACE作品を配した二本立である

▽東寶前進座提携「人情紙風船」山中貞雄の東寶入社第一回監督作品として發表されるもので、三村伸太郎のオリヂナルものによる、材を默阿彌の「梅雨小袖昔八丈」にとり、中村翫右衛門の髪結新三、市川笑太郎の彌太郎源七、霧立のぼるの白木屋お駒、これに河原崎長十郎の海野又十郎などを主役として、江戸深川の棟割長屋を背景に、こゝに住ひするもろ〳〵の人達の生活の姿から弱い善良な人間性をとりあげ、現實生活の無情感を浮彫しやうとする「街の入墨者」「河内山宗俊」を經てどんな成長が示されてゐるか興味をそゝる

▽佛ACE「不良青年」「旅順港」のダニエル・ダリュウがアンリ・ギャラ、アルベエル・プレジャンを相手役として主演する映畫でジャン・ボワイエの原作脚色監督になるモダン戀愛物語り、女辯護士志願のモダンガールが、結婚して家庭生活に入ることを條件に事務所を開かせて貰ふが、このモダン女辯護士、ことごとくあらゆるに札つきの不良青年に惚れて仕舞つた、甘つたれ娘ダリュウの魅力が賣りものである、日本字幕九卷

"八幡船隊"
けふからの銀座キネマ

銀座キネマ十二日よりの番組は新興一番線左記二本立である

▽新興京都「南京攻略八幡船隊」戰國時代瀬戸内海双璧の武士七十三名が勇躍波濤を蹴つて明の王城南京を攻略、日本八幡船の勇名を海外に轟かす海洋活劇に美男美女の戀を彩りとする大衆もの、大友柳太郎主演の他に國友和歌子、松本田三郎、嵐德三郎、葛木香一、伴淳三郎、井波邦之助助演押本七之輔の監督作品である

▽同大泉「花ひらく園」小島政二郎原作小說による戀愛メロドラマ、小石榮一の監督により日下部章、高野由美が主演する

髭の五郎太
けふからの長春座

長春座十二日よりの番組は別項「花形選手」と左記「髭の五郎太」を組んだ松竹一番線二本立である

▽松竹京都「髭の五郎太」新妻四郎、光川京子、玉城健吉の主演する映畫で岩田英二の監督作品、髭面の巨漢五郎太は見かけによらぬ氣の弱い男、この性格のギャグがとんだ爆笑をふりまくといふ、坪井哲、石原須磨男、土佐龍兒、中村吉松、千曲里子、廣田昂助演

◇◇花形選手◇◇ 松竹大船、清水宏が「風の中の子供」と併行して監督した作品、佐野周二、笠智衆、近衛敏明、日守新一、大山健二、坪内美子、爆彈小僧、長船タヅコ等を主要な役割として描く學生野外演習の一齣、例によつて筋らしい筋を持たぬが、清水監督一流の寫實的な展開の中に笑ひと哀愁を交錯せしめる、シナリオは荒田正男、キャメラに猪飼助太郎、長春座十二日封切

新興浪曲 新生座一黨
十三日、十四日（二日間）於記念公會堂
讀者半額券
本券持參者に限り入場料壹圓のところを半額割引（但し大人一人一枚限り）
新京日日新聞社

新興浪曲 新生座一黨
十三日、十四日（二日間）於記念公會堂
讀者半額券
本券持參者に限り入場料壹圓のところを半額割引（但し大人一人一枚限り）
新京日日新聞社

この前この欄でモンテカルロのナンシー君の詐欺事件に關し云々は▲あだかもナンシー君が詐欺したかの如くみられ本人が非常に迷惑してゐるそうだから一言彼女の名譽のために斷つて置く▼あれは決して彼女が詐欺したのではなく詐欺されたんですから間違はない様にどうぞ▼詐欺した男はマボロシノ半次といふ土地のヨタ者だそうで理由を聞いてみても實にどうもマボロシみたいな話でサッパリ要領を得ない▼矢張りモンテの英語の會話ちや相當なもんだと自ら自負するリナ君近頃アメリカ映畫がみられないんで淋からう▼フランスでは二年間も交際しないと男女間では決して身の上ばなしをしないそうだがリナ君は一日つき合へばすぐ聞かしてくれる▼本人のいふ通り非常に數奇な運命を持つてゐるがとても書けない曰く筆舌につくし難しといふやつでネ

大河内傳次郎主演
血路
ハイス戰線を衝く 併映十八日
南都キネマ

長春座、帝都キネマ、銀座キネマ三館一齊寫眞替り▼前進座の「人情紙風船」清水宏の「花形選手」の二本、日本ものも興味あるプロが並んだ▲長春座にはあとに長二郎、絹代の「番町皿屋敷」が、帝キネには傳次郎の「血路」があり、他に內田吐夢の「限りなき前進」などあり、日本ものも相次いでシーズンらしい賑ひを見せるやうだ▼浪曲「新生座」の來演久方振りの大量共演、若手の意氣を壯とすべきもの

土曜　甲辰　友引　執　氏宿
舊十月十一日　十一月十三日

●一白の人 後悔先に立たず新事は一切見向かぬがよし 丁と庚と亥が吉
●二黑の人 內を守ること堅ければ外は自ら靜やかなり 甲と壬と寅が吉
●三碧の人 我慾のみを選ぶすれば大失敗を蒙る事あり 甲と庚と辛が吉
●四綠の人 獨立にて事を企つる時は仕損じ多かるべし 甲と辛と寅が吉
●五黃の人 途中にて氣迷ひを生じ敗れを招く事ある日 壬と癸と寅が吉
●六白の人 證書の捺印に警戒せざれば後日に迷惑あり 丁と壬と癸が吉
●七赤の人 萬事順調に進展する日起業開店旅行轉宅吉 甲と壬と癸が吉
●八白の人 安心に過ぐるは不遇の種を蒔くが如し注意 甲と癸と寅が吉
●九紫の人 大幸運の日企業開店名弘尊將來の基礎固る 甲と庚と辛が吉

新都病院
院長醫學博士 饒村佑一
新京慈光路（興亞街角）
電(2)三二〇六 五七番
診療科目
各科專門
婦人科△產科
內科△小兒科
皮膚科△泌尿科
外科△花柳病科

十三日ヨリ
冬物 大バーゲンセール
"呉服""雜貨""日用品"
半端物を一堂に蒐めて驚異的「破格値」を以て……物價益々昂騰の昨今絶好のお買徳時！
三階・催場
◇テイチクレコード半額奉仕
◇特選市松人形 童踊人形 舞踊人形
新作品陳列と五種特賣
四階
新京 山宝
電話代表(2)五〇一一番

祝連戰連勝
皇軍に限り二割引
ビフテキ
肉ランチ
タケノコランチ
日本酒一本
金二十五錢
日本橋茶房

印入タオル
其他染物一般
入營旗
調製
ハタゾメ染工場
新京大和通六四（稻荷神社西側）
電話3二四六七番

斷然暖い
¥2・30……¥9・00
兎◇羊
カンガール
其他毛皮付
保溫百パーセント

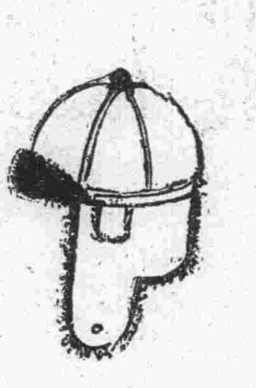

軍警型
防寒帽子
內外優秀品を市價最低値にて奉仕
岡田の帽子
優良品を十錢でも安く御求め下さい

中折帽子
內外代表品
ステットソン
ボルサリノ
フツケル
アツシユオース
ムーア
東京帽子
帝國製帽
¥2・00より……
¥28・00……
精巧ナル製品 優秀ナル技術の店
岡田帽子店
新京銀座
電話③三三二一

聽け!! 浪界革新の「意氣に燃ゆる新生座！」

新興浪曲 新生座一黨

當一座は浪曲研究會が名流大家の眞打連より拔擢して組織したる大一座にて意氣と熱は絶對他の追從を許さぬものあり殊に此一座は前讀座長の差別なく出席順も不同車讀み皆樣の御期待に添ひ責任興行として御滿足を與へますればお早く御來聽を是非御願ひ致します

讀物
一、竹光武士
吉原百人斬
一、大宮源次郎
一、水戸黄門
大名五良藏
一、噫々肉彈
杉野兵曹長の妻
一、間垣平九郎
清水次郎長

浪曲研究會派遣懸賞競演會

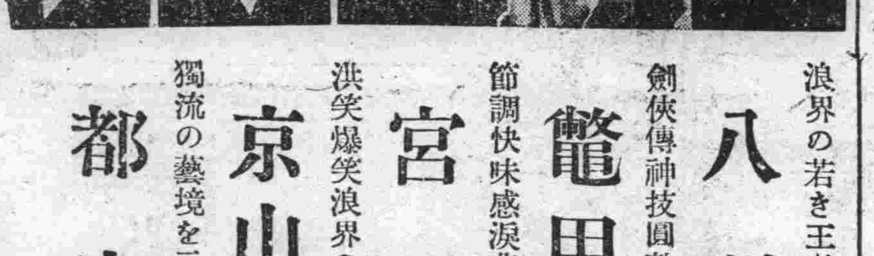

浪界の若き王者
八洲東郷
劍俠傳神技圓熟
龍甲齋大虎
節調快味感涙悲涙人情讀
宮川吉野
洪笑爆笑浪界の第一人者
京山爲右衛門
獨流の藝境を示す
都家三勝

入場料
大人 一圓
軍人 學生 五十錢

新京日日讀者優待の爲人氣投票を變更し入場者に對し抽籤により一等より十等まで景品を進呈いたします

十三日 十四日（二日間）（毎夕五時開演）
於 記念公會堂

入超をカバーする 國際收支の好調
昨年は七千八百萬圓受取超過

經濟部發表＝康德三年中の滿洲（關東州を含む）國際收支は貿易收支において輸出額六億二百七十五萬九千圓、輸入額六億九千百八十八萬九千圓で差引八千九百十三萬圓の輸入超過であり貿易外收支においては受取七億六千二百八十四萬五千圓、支拂五億九千五百十八萬圓、差引一億六千七百六十六萬五千圓の受取超過であつて貿易および貿易外を通計すれば差引七千八百五十三萬五千圓の受取超過である右貿易收支および貿易外收支に付てこれを前年に比較し特色をみれば貿易收支に付ては輸出入總額十二億九千四百萬圓に達し前年に比し二億六千九百萬圓即ち二六％の增加であり、特に輸出における增加額は一億八千萬圓すなはち增加率四三％であつて輸入における增加八千七百萬圓、增加率一四％なるに對比し好調を示してゐる

右輸出增加の原因は主として特産輸出の振興及び特産物價格の昂騰に因るものであるがなほ鐵鋼及び同製品、硫安等の工業製品の輸出增加もあるは注目すべきである、輸入については國內購買力の增進に因り綿布その他の輸入增加を見てゐるがなほ輸入增加品目の內には棉花、原料糖等の工業原料品ありこれ等は國內工業の發達を物語るものである しかして一方前年に比し輸入の減少をなしてゐるもの〻內著しきものに小麥粉、鐵鋼、木材等あり、小麥粉の輸入減については特に緊急貿易統制法運用の結果に因る關係あるも一般にこれ等物資の國內增産の結果に因るものと言へる 次に貿易外收支については受取支拂共前年に比し增加を示してをり、受取においては對滿投資の約九千萬圓增加が著しく、支拂においては對滿投資の返還約二億圓の增加が著しいが、右は滿鐵の社債、借入金の償還の關係に因るものである、その他の項目については受取、支拂共大體において增加してをり、貿易外收支の總額においては差引一億六千七百六十六萬五千圓の受取超過であり、これにより貿易收支における輸入超過をカバーしなほ前記の如き餘裕を殘してゐるのである

	康德三年	康德二年
貿易收入		
輸出價格	六〇三、七五九	四三一、〇七六
貿易外收入		
△經常的受取		
一、滿洲外證券の利子及配當受取		
日本其他外國國債利子	八〇一	一、〇七五
滿洲外地方債社債利子	三、〇四一	一、三六一
滿洲外會社株式の配當	三、八七〇	九二一
二、滿洲外への預け金貸付金の利子	七、三六九	四、六六八
三、滿洲に本據を有する事業の滿洲外純益	一、七一七	六三四
四、勞務利益の滿洲內仕送及持歸り	―	―
五、海運關係收入	一八、二八九	一九、三三四
傭船料	四九四	一、四三四
船舶需要品購入代	[illegible]	[illegible]
船舶修繕代	一一〇	二三〇
貨物運賃	一二、八六八	一〇、七三五
旅客運賃	九九六	一、三六九
噸税	九九	九九
繋船料其他の「チャージ」	四六六	六〇六
六、保險關係收入	八、一〇〇	六、六〇〇
その他	一、〇三四	一、六六六
七、外來者消費	一三三、五四七	一二三、一〇四
旅行者消費	三六、七〇九	三二、五三六
移住者及出稼人携帶金	六三、五八八	七〇、六六七
船舶乘組員消費	六三六	七〇一
留學生消費	七〇四	四二〇
布教費	六七四	四〇八
日本及外國政府經費	一八、六九五	二二、三三二
八、他項に掲記せざる政府國外收入	[illegible]	[illegible]
九、其の他	[illegible]	[illegible]
恩給	一、一〇一	[illegible]
廣告料	[illegible]	[illegible]
新聞雜誌國外販賣代及國外新聞販賣手數料	[illegible]	[illegible]
貿易表掲記外水産物輸出代	一三〇	一二九
雜	[illegible]	[illegible]
經常的受取計	二〇〇、五四〇	一六三、〇八一
△臨時的受取		
一、對滿放資	四九四、一三六	四〇四、〇四〇
滿洲國債の滿洲外募集	三〇、五〇〇	七〇、〇〇〇
滿洲本店會社株式の滿洲外募集	九二、五四四	三三、〇八八
滿洲本店會社社債の滿洲外募集	二八〇、四一八	一七一、五〇二
滿洲外よりの借入金	[illegible]	一、四〇九
滿洲外よりの預り金	[illegible]	[illegible]
在滿支店會社の投資	[illegible]	[illegible]
滿洲外よりの合名合資會社新設出資金	[illegible]	[illegible]
滿洲外よりの不動産投資	[illegible]	[illegible]
日人個人商店投資	[illegible]	[illegible]
滿人商店投資	[illegible]	[illegible]
其他の對滿放資	[illegible]	―
二、滿洲外放資回收	[illegible]	[illegible]
日本其他外國國債の償還及賣渡	[illegible]	[illegible]
滿洲外地方債及社債の償還及賣渡	[illegible]	[illegible]
滿洲外本店會社の株式賣渡	[illegible]	[illegible]
日本郵便貯金及郵便年金拂受	[illegible]	[illegible]
滿洲外への預け金回收	[illegible]	[illegible]
滿洲外への貸付金回收	[illegible]	[illegible]
其他の滿洲外放資回收	六、四一七	―
臨時的受取計	五六三、二三二	四五九、七七九
貿易外受取計	七六二、八四五	六二三、八六一
差引貿易外受取超過	一六七、六六五	二八〇、〇八四
貿易及貿易外受取總計	一、三六五、六〇四	一、〇五四、九三九
差引受取超過	七八、五三五	九六、九六三

	康德三年	康德二年
△貿易支拂		
輸入價格	六九一、八八九	六〇四、一四九
△貿易外支拂		
經常的支拂		
一、滿洲內證券の利子及配當支拂	八八、三三七	七三、八四一
滿洲國國債利子	五、四七〇	二、八六六
滿洲內地方債及社債の利子	三六、一六五	二六、八五五
滿洲內會社株式の配當	四六、七四二	四一、一四九
二、滿洲外よりの預り金及借入金の利子	八、四八六	七、七三〇
三、滿洲外に本據を有する事業の滿洲內純益	八、六九二	二、〇七六
四、勞務利益の滿洲外仕送及持歸り	四五、三九三	四二、八七三
俸給生活者仕送	一七、一一四	一三、九〇六
苦力持歸金	一五、一六〇	一七、九三三
其の他の個人仕送	一三、〇六八	一一、〇四四
五、海運關係支拂	四、四二一	四、〇九五
傭船料	六二五	三二〇
船舶需要品購入代	四八七	四七六
船舶修繕代	一、〇四一	八四七
旅客運賃	一、三一二	一、四〇七
噸税	七五	六九
繋船料其の他の「チャージ」	二五九	二一七
其の他	六四三	八一八
六、保險關係支拂	一八、六三六	一四、八六六
七、滿洲在住者の滿洲外消費	三七、六二六	三五、二八九
旅行者消費	三一、三四七	一九、八四三
船舶乘組員消費	三七九	五六八
留學生消費	二、三二七	一、八七七
布教本山獻納金	一八	三三
滿洲國在外公館費 滿鐵在外支店出張所經費其他	三、六五六	三、一六八
八、他項に掲記せざる滿洲國政府海外支拂	二七、八三四	一、五四九
九、その他	九、〇〇一	四、六〇四
關東局國債整理基金特別會計繰入及恩給負擔金	一、七三九	一、六五四
新聞購入代	一、六六四	九九四
電信電話料	六三三	六三三
廣告料	六五五	五七一
映畫フイルム代	一、〇六四	九六四
雜	三、二〇八	―
經常的支拂計	二三八、四五六	一八四、八七四
△臨時的支拂		
一、滿洲外放資	六四、七九一	七三、七〇五
日本其の他外國國債の應募及買入	五五九	四九八
滿洲外會社株式及社債の應募及買入	五、六一一	七、〇六八
日本郵便貯金預入及郵便年金拂込	四七、九九三	五五、三〇八
其の他の滿洲外へ貸付金及預け金	九、七六一	一一、一一三
其の他の滿洲外投資	一、三三七	八、八〇九
二、對滿放資返還	二三六、〇五六	二〇、八一〇
滿洲國國債の償還及買入	三六、一一〇	四、〇〇一
在滿本店會社社債の償還及買入	一〇〇、九三三	四、三三五
在滿本店會社株式の買入	九一〇	一、一二三
滿洲外よりの借入金及預り金返濟	一〇五、八六八	一〇、三〇六
其他對滿放資返還	二、一三六	八四八
三、その他	四五、八七七	六五、四四〇
北鐵買收金支拂	四〇、六三三	五五、七八五
北鐵退職露人持歸り	五、二三四	九、六五五
臨時的支拂計	三四六、七二四	一五八、九五五
貿易外支拂計	五九五、一八〇	三四三、八二七
貿易及貿易外支拂總計	一、二八七、〇七〇	九四六、九七七

年末金融、公債消化 共に懸念なし
關西銀行大會で藏相演說

【東京國通】十一日大阪に開催された關西銀行大會における賀屋藏相の演說要旨左の如し

今次事變發生以來經濟の戰時體制は圓滑に運行せられ貿易、産業、金融、爲替、物價等の狀が何れも順調なる經過を辿つてゐることは慶賀に堪へぬ、金融界の情勢については年初以來産業界の活況ますます著しきものあり、資金の需要極めて旺盛であるが、政府は出來るだけ資金の供給を潤澤ならしむる事に努めつゝあるから年末金融も何等懸念なしと考へる、消費節約については軍需品關係以外はむやみに節約の必要なきものと考へられる、公債の消化については今後特別の考慮を拂ふ心算であるからこれ又懸念はない、十三年度豫算については戰爭遂行上必要なる物資と資金の供給を確保するため直接事變に關係薄き方面の經費は出來る限りこれを見合すと共に銃後の施設に關してはこれを積極的に充實する方針である

なほ結城日銀總裁は

生産および商品の增加に適合して通貨流通高が自然的增加を來すべきは當然のことであつて、これがために何等惡性インフレの懸念はない

と言明した

都市合作社 奉天は來春開業

經濟部では國內中小商工業者の金融難を打開すべく今回新京、奉天、吉林、哈爾濱の四大都市金融合作社を設立することに決定し、金融司においても金融合作社中央聯合會と協力、着々準備を進めてゐるが奉天市公署では十一日中央より派遣された合作社長谷川理事を迎へ直ちに合作社設立に着手すべく金、土肥正副市長を始め省公署實業廳、市商會等關係機關より代表者を推薦設立準備委員會を結成するとゝもに協和會を通じ市內中小商工業者に對し積極的なる社員募集を開始することゝなり來春早々正式開業の豫定で、事業としては市內商工業の資金融通を目標に低利をもつて無擔保のものは大體最高一口一千圓、擔保づき三千圓、期間二ヶ月程度の條件で貸出ならびに借入を行はんとするものである、開設の曉には資金難に惱みつゝある市內商工業者に一脈の生氣を注入するものと期待されてゐる

朝鮮煙草を 北支方面に輸出

【京城國通】鈴川朝鮮總督府專賣局長は十一日記者團との定例會見に際し左の如く語つた

來る二十四日から三日間大藏省專賣局に內外地及び滿洲の煙草關係事務協議會を開催することになりましたが、主な議題は葉煙草及び製造煙草の需要調節に關する連絡統制についてゞあります、朝鮮としては將來アメリカからの葉煙草の輸入は出來るだけ抑制しさらにドイツ、スイス、滿洲、支那に對してはこれを輸出する、製造煙草も北支方面に輸出する方針で進みたいと思つてをります

貿易局乘杉部長 北支調査へ

【東京國通】北支を對象とする彼我の貿易關係は漸次軌道に乘らんとしてゐるので商工省では北支の産業貿易を現地について調査しておくことゝなり十日先づ乘杉貿易局第一部長を北支に派遣した、なほ同氏の調査に基き天津に貿易斡旋所を設置することも內定してをり北支經濟開發の上に有力な役割を來すものと見られる

新京輸入組合 十月分成績

一、貸付及回收
本月中貸付額　一三三件　金二一〇、一九〇、〇〇
回收額　一二九件　金一五三、一〇二、〇〇
本月殘額　三五〇件　金三三一、六三〇、〇〇
二、仕入先
1、現地　金三七、八五三、〇〇
2、內地　金五三、〇四一、〇〇
3、大連　金一、二一六、〇〇
4、滿鮮其他　金三、一八〇、〇〇
5、合計　金二五、三五〇、〇〇
三、組合員及持口數　興業銀行日本橋通支店扱十月末現在組合員一三二名、普通出資口數三、七〇六口　特別出資口數一、三四六口　計五、〇五二口
四、出資拂込額　十月末現在
普通出資拂込額　金一八五、三〇〇、〇〇
〃　特別出資拂込額　金六三、六八〇、〇〇
五、購買傳票　本月中取扱高　金一〇、四六〇、九〇
取扱店數　九四　使用個所　七八個所　使用人員　八〇一名
六、商品券取扱高　本月中取扱高　金三五、〇〇

小兒科專門
古野医院
電3-5243

商況欄 十三日前場

海外經濟電報

倫敦金塊　七磅〇志一片二分一
紐育金塊　休
倫敦銀塊　休
同先限　休
紐育銀塊　休
孟買銀塊　五〇留比八分三

▲印棉
ブローチ　一六一留比四分三
オームラ　一四四留比二分一
ベンゴール　一三〇留比二分一

▲カルカッタ麻袋
青筋　二四留比四分一
鐵筋　二一留比八分七

▲外國爲替
英米爲替　休
米日爲替　休
英日爲替　一志二片〇〇
英支爲替　一志二片六分五
印日爲替　七七留比二分一

▲滿洲中銀爲替
上海向　九六弗五〇仙
天津向　九六弗五〇仙

金銀市況

稅關向　一二九弗四分一
會計向　一志二片一

●上海標金
本寄　―
歩　―

▲阪神爲替
對米　賣　二九弗〇〇〇　買　二九弗
對英　賣　一志二片〇〇〇　買　ミナル

各地株式市況

▲東京株式（短期）
新東 / 鐘新 / 日産 / 新 — 寄付・大引 [illegible]

▲大阪株式（短期）
東新 / 紡新 / 鐘新 / 日鐵新 — 寄付・大引 [illegible]

▲大連株式（短期）
五品 / 豆新 / 東新 / 日新 / 滿鐵 / 同新 / 鐘新 / 土木 / 日新 — 寄付・大引 [illegible]

各地商品市況

▲大阪綿糸（寄付・大引）
十一月限 / 十二月限 / 一月限 / 二月限 / 三月限 / 四月限 / 五月限 — [illegible]

▲大阪棉花
當限 / 先限 — [illegible]

▲大阪人絹
當限 / 先限 — [illegible]

▲大阪期米
當限 / 中限 / 先限 — [illegible]

▲横濱生糸
現物 / 當限 / 先限 — [illegible]

各地特産市況

▲新京（寄引・出來高）
現物 / 大豆 / 高粱 / 小豆 / 玉蜀黍 — [illegible]

▲大連
●大豆　現物 / 十一月限 / 十二月限 / 一月限 / 二月限 / 三月限 — [illegible]
●豆粕　現物 / 十一月限 / 十二月限 / 一月限 / 二月限 / 三月限 — [illegible]
●豆油　現物 / 十一月限 / 十二月限 / 一月限 / 二月限 / 三月限 — [illegible]

お酒は慶典

農事合作社に 畜産部を設置
産馬緬羊實行合作社も結成

國內農事施設の一元的運營機關としての農事合作社の創設により從來の農事施設および關係團體は將來合作社機構の發展段階に應じて漸次農事合作社に統合されることになつたが、農事合作社と從來の畜産關係團體との關係については畜産部農務司および畜産局と協議の結果、「農事合作社における畜産關係事項對策」を決定し、農畜産業の有機的聯關を圖り家畜および畜産物の改良、增殖および畜産業經營の徹底的合理化を期することになつた、右對策の要領および處置左の如し

一、要　領

一、農事合作社中に畜産部を設け畜産業に關する事項を掌らしむ
二、畜産部の事業は各地の事情に基き重點主義をもつて緊要なるものより漸次他に及ぶものとす
三、畜産關係社員に關しては實行合作社地域內に居住する馬、騾、驢、緬羊等の飼養者は可及的全部加入するものとす
四、畜産部關係經費は合作社の徵收する社費、手數料並に各種補助金を以て之に充つるの外特別の經費についてのみ夫々家畜所有者に於て之を負擔す
五、縣合作社に夫々畜産に關する知識、經驗ある數名の指導者を置く
六、縣畜産關係職員を合作社役員に充つ
七、畜産に關する事業の執行については縣合作社の方針に順應するも指導は畜産局に於て之を爲すものとす
八、蒙古地帶に於ては固定家屋ある農耕地帶は前記によるもその他の地域にありては實行合作社の設立は之を期待せず

二、處　置

一、既存産馬組合は農事實行合作社に包括し畜産部産馬科と爲す外實行合作社未設立地方にありては縣合作社畜産部産馬科に屬するものとす（産馬實行合作社）
二、既存緬羊合作社に關しては適當の時期に於て縣農事合作社に包括し畜産部緬羊科と爲し販賣斡旋の業は適當の時期にこれを縣農事合作社販賣部に移す
緬羊に關しては既存緬羊合作社の外小地域を單位とする實行合作社の結成を圖る（緬羊實行合作社）
三、縣農事合作社未設立地方に於ては馬にありては從來通り産馬組合、緬羊にありては緬羊合作社の事業を遂行し合作社の設立をまつて前記に準じ改組するものとす
四、滿鐵の助成にかゝる滿洲緬羊組合は可及的速に合作社畜産部緬羊科として合作社に統合を促進す
五、既設の緬羊合作社聯合會は當分の間指導獎勵の連絡機關として利用するも必要なる時期に於ては之を縣農事合作社に移し、その機能を縣農事合作社或はその聯合會に移す

青春の宿 (三八)
須藤鐘一作　柴谷宰二郎畫

昔の仲間（五）

『お前、まさか、仲間の制裁規定を忘れやしまいな――』

大原の眼が、殺氣をおびて光つたと思ふと語調が、がらりとかはつた――低くつぶされたやうな聲で

『仲間を裏切つた野郎は、ばらしてしまふおきてだぞ――』

『知つてゐます――』

讓治の聲もりんと、張きつてゐた。

『だが、俺は、裏切りはしない……先生の仕事の邪魔もしないしどんな餌でつられても、また、どんなごう問を受けても決して、賣りはしません』

『默れッ……裏切るといふのは仲間から離れることだッ』

『……………』

『お前、上海で、富の野郎をばらしたときのことを忘れたか、奴は女が、出來て、その女が、香港に行つたんで、別れられない爲に仲間をはなれて行かうとしたんだ』

『……………』

『賣る心配はないといつたらあいつの場合こそ、賣る心配はない。日本へ歸つたんぢやなく、香港へ行つたんだから恐らく、奴は毛唐女と、香港の土になるつもりだらう……だが、いつまでも裏切り者として、眠らしてしまつたんだ』

『……………』

『戾つて來るか――それともあく迄、離れるといふのか――考へて、返事をしろ――』

『……………』

讓治はすこしのたぢろぐ色もなく大原の眼をまともにみつめて――無言だ。

さ、横手から

『返事をしろッ！手前、これが恐くはいらねえのか』

いはれるまでもなく氣付いてゐる。

大原が怒鳴り出したときから林は、讓治の横からピストルをつきつけてゐるのだ。

『戾つて來るか――あの世へ行くか』

『……………』

『なぜ、答へねえ』

『いやだ！』

叩きつけるやうな讓治の聲に、

『なに！』

林が叫んださき

『お待ち！』

さ、聲を發したのは、雪枝だつた。

いまにも、發するかと思はれたピストルの音はなかつたが――ばたんと音がしたと思ふと林が、讓治に飛びかゝつた。

――次の瞬間には、林が肩で息をしながら、突つ立ち、その足もとに――椅子から轉げ落ちた讓治が、うつぶせに倒れてゐた。

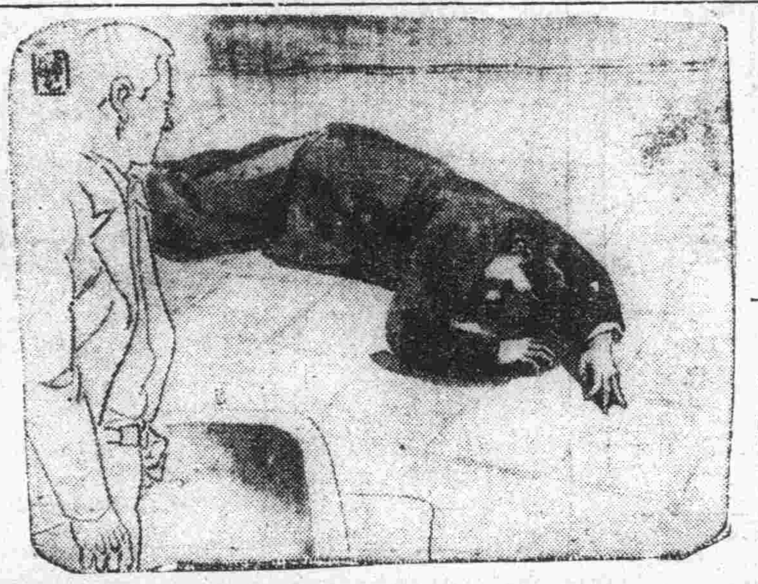

『やつたか』

さ、大原。

『へゝゝ。相變らず、強情な野郎ですな』

『うん――だが、その強情がたのもしいんだ――』

『わつしも、さう思ひまさ。眞人間にするには、ちつさ、惜しい人材だ――ねえ、先生しばらく穴藏へほうり込んでをいて考へさせたら、どうでせう』

『だが……強情だからな、戾るといふかどうか――』

『なに、云ふまで、ほうり込んでをきやよいですよ』

『ちがひない――それぢや片付けてもらはうか』

大原の言葉に、林は、讓治の體を抱き上げた。

輕々と……

▲――

▲――

御靴の御相談所　タケヤ靴店　三笠町二ノ電(3)五二三六

長春座　電3五七六六

獨逸名所ニュース		2.30	5.12	7.49
事變ニュース	12.00	2.47	5.29	8.06
髭の五郎太	12.15	3.02	5.34	8.21
花形選手	1.18	4.0	6.32	9.19 10.21

階下六十錢
進軍の歌　次週封切
からくり女庭訓　久松三津枝　阪東好太郎　主演
佐分利信・川崎弘子　桑野通子　主演

商都キネマ　電2一四〇五

朝日事變ニュース	12.10	3.3	6.54
人情紙風船	12.19	3.41	7.03
豫告篇 スパイ戰線を衝く	1.51	5.13	8.35
不良青年	1.54	5.16	8.38

12日より17日まで

銀座キネマ　電3六四六五

東日・大毎ニュース	12.00	2.33	5.04	7.40
花ひらく閨	12.07	2.39	5.11	7.47
八幡船隊	1.32	4.04	6.35	9.13 10.08

階下四十錢　十二日より十七日まで
十八日より　女左膳（前後編）原駒子主演
軍國母の手紙　大內弘　毛利峯子　主演

琴三味線　其他和洋樂器店　吉野屋樂器店　電3三〇六八

新京キネマ　十一日より　みどりの園　ハンガリアシヨウ　熱風　新京キネマ

朝日座

からくり歌劇	12.00	2.36	5.12	7.48
百萬兩の壺	1.16	3.52	6.28	9.04

九日より　三十セン

新京キネマ

悅ちやん	12.00	3.39	7.18
蒼氓	1.41	5.20	8.59 10.5

階下三十錢　十一日より十三日まで

岸本チエーン映画御案內　豐樂劇場

みどりの園	11.30	2.25	6.20
ハンガリアシヨウ		4.00	7.50
熱風	1.00	5.00	8.50 10.05終

階下八十錢　十一日より

貸家御案內
本日の空家
◇日本橋通八四、家賃四五圓四室住宅家主長春建物會社電話（3）二〇三三
◇錦町四、二五、家賃一〇〇圓四室住宅、家主昭和金融會社入船町三、五電話（3）五五七三
◇永樂町三、七、四家賃一二〇圓六室六坪事務所向、家主柳田洋行電話（3）三七六〇
◇朝日通五條橋南角、家賃四三圓二室住宅、家主朝日アパート電話（2）三九三七
◇慈光胡同六〇三、家賃四五圓四室住宅、家主同盛電話（3）五五一一
◇梅ケ枝町三、三〇、家賃二四圓一室アパート・家主壽ビル電話3六六九二
◇同番地・家賃三八圓二室住宅・家主同人
◇永昌路六〇一・家賃四〇圓二室住宅・家主鳳月庵電話3三二七〇
◇三馬路一四・家賃二〇圓一室貸間・家主松本電話2二一九四
○御問合は直接家主へ願ひます○貸家貸間掲載御希望の方は當所へ御一報下さい

電氣御相談
◉屋內電氣工事の設計監督は無料で致しますから相談所を御利用願ひます
◉御需用家單獨で會社の營業當局に伏願し難いことが御座居ます場合には御斡旋致しますから御心安く御相談下さい
◉其他廣告サインの考案設計職業用電熱の採算・家庭用電氣器具の使ひ方等に就ての御相談に應じます
電業支店　電業相談所　電話3　六五一一　二二五六

うすぐち醬油ヒガシマル
特約店　新京　西村洋行　電③五四五八

鹿谷綜合齒科
診療時間　午前九時―午後八時　日曜祭日午後休診　急患は此の限りに非ず
レントゲン科　光線療法科　口腔外科　一般齒科
祝町三丁目靑陽ビル二階　電話（3）四八七八番

毛糸　紅屋
祝町二丁目太平堂前　電話③二八〇三番

料理　八千代

料理　いよや
吉野町三の五　電③三四九〇

新京日日新聞
朝刊
【本紙朝夕刊十二頁】
本紙定價 一部五錢 一ケ月壹圓 郵税 一ケ月拾五錢
廣告料金 普通 一行壹圓五拾錢 特別 一行貳圓五拾錢
發行所 新京永樂町四ノ一 新京日日新聞社
電話 編輯局専用(3)三三二五 營業局専用(3)三三〇〇
發行人 十河榮忠
編輯人 松本勇
印刷人 水越内之介

清酒 福鶴 フクツル

京津 漢浦 線中間地區一齊に肅正

集結の敗殘兵蹴散し 坂西部隊大名城占據 宋、馮麾下の五千を殲滅す

【天津十二日發國通】卅九軍の敗殘兵約五千は大名に集結して曲周、廣平方面に蠢動しつゝあつたが、數日前よりその根據地たる大名に向つて進擊中のわが坂西部隊は、十一日早朝大名城を攻擊、午前七時十分城門西北角を、續いて北門、南門を占據、午前九時完全にこれを占領し敵五千を殲滅せしめた、敵は宋哲元、馮治安麾下の卅七師、卅四師、百卅二師、騎兵九師等の敗殘兵である

河北省南部の要地大名

【石家莊十二日發國通】十一日わが軍によつて占據された大名は戸數六千、人口三萬を有し、高さ十米、幅六米の城壁と外壕に圍まれて大名縣政府の所在地であると共に廿九軍の駐屯地であつて河北省南部における軍事、政治上の重要都市である、城外の西北側には練兵場があり、その北隅二ケ所に兵營があつて抗日戰線を目標に猛訓練を行つてゐた、なほ兵營の東北は外人居留地となつてをり、自動車公司およびアメリカ人經營の學校などがあり、主要物產としては高粱、落花生、小麥、棉花、麥稈眞田などであつて、天津、北京、青島方面と取引をなし經濟上亦重要な都市である

敗殘兵土匪に空陸から彈壓の鐵槌

【北京十二日發國通】十二日午前十一時軍司令部發表＝二十九軍敗殘兵は最近に至り土匪軍を糾合し京漢、津浦兩線の中間地帶を彷徨しありしが、これ等敗殘軍の良民に與へる影響尠しからざるによりわが軍は斷乎これを膺懲せり、すなはち十一日午前十一時には欒城、辛集附近において約一千を、平鄕、南和附近において二、三千を、舊魏縣、大名附近において四、五千をそれ〴〵京漢線方面のわが部隊により擊破せられたり

【北京十二日發國通】京漢線一帶の敗殘兵は二十九軍の殘黨を中心に各地において土匪を糾合、南京政府の指揮によりわが軍後方擾亂に執拗な行動を續けつゝあつたが、彼等は南京の中央放送局より連日各地に放送される日本軍の敗退、支那軍勝利の捏造宣傳に乘ぜられ最近いよいよ惡辣なる擾亂行爲に出で大膽にも京漢線沿線に進出するに至つたのでわが軍は斷乎これら匪軍の蠢動に彈壓の鐵槌を下すに決し十一日先づ一齊に肅淸工作を決行、わが〇〇機〇臺は石家莊東方地區欒城一帶の土匪軍根據地を爆擊、南和、平鄕地區には工藤部隊が、大名附近は坂西部隊がそれ〴〵出動して徹底的打擊を加へ彼等の根據地を占領し河北南部地帶は完全に肅淸されるに至つた

任縣南方の敗殘兵潰走す

【石家莊十二日發國通】わが〇〇部隊の猛攻によつて任縣附近より南方に敗走した殘敵は、十一日夕刻に至り騎兵第九師主力をもつて南甘泉(任縣南方十里)附近に現れ、またも猛逆襲し來つたが、わが〇〇部隊の反擊に一たまりもなく百泉河堤防の南方に潰走した

わが見解、方針は不變 再招請拒絕の回答文發表

【東京國通】九國會議の日本再招請に關する帝國政府の參加拒絕の回答文案は十二日の閣議で決定、上奏御裁可を仰いだので、廣田外相は同午後四時外務省に駐日ベルギー大使の來訪を求め正式に帝國政府の回答文を手交し、同時に來栖駐白大使宛打電しベルギー政府に對し傳達方を訓令、こゝに一切の手續を完了した

【東京國通】九國條約會議參加再招請に對する帝國政府の不參加回答文は十二日午後五時外務省より左の如く發表された

帝國政府はブラッセル會議に關する十一月七日附口上書を受領したり、帝國政府は右口上書に開陳せられたる會議參加諸國の見解は愼重なる考慮に出づるものなるを諒とするも不幸にして帝國政府が十月廿七日附回答及び聲明中に明示したるその見解及び方針を變更せしむるに足らざるを遺憾とす、會議參加諸國は今次事變の

平和的解決

に關し帝國代表と九國條約の規定に準據して意見交換を行ふため小數の國の代表を指定する用意ある旨を表明せられたり、しかるところ帝國政府は今次帝國の行動は支那側の挑戰に餘儀なくせられたる自衞行動にして九國條約の範圍外なるをもつて同條約の適用問題を討議するの餘地なしとの見解を堅持するものにして、帝國をもつて同條約違反者なりとしながら同條約の規定に基く會合に招請せらるゝも、これが參加するが如きは帝國政府の到底受諾し得ざるところなり、そも〳〵今次の事變は東亞の特殊事態に基くものなるが故に直接切實なる利害關係を有する

兩當事國間

において處理することにより公正妥當なる解決に達することを得べく、今次會議の如く集團的機構內において事態を處理せんとするときは徒らに兩國民心を刺戟し却つて事態の圓滿解決を阻害すべきは帝國の變らざる所信なり、若しそれ列國にして東亞の安定に寄與せらるべく解せられ現實の事態に則して東亞の安定に寄與せらるゝところあらば帝國政府の欣幸とするところなり、會議參加國は東亞の權益を有するすべての國は目下の敵對行爲により累を蒙り且つ全世界は該敵對行爲の平和及び國際團體の各員の安全に對する影響を憂慮しをる旨開陳せられたるところ、この點に關しては帝國は支那の聲明に明かなる通り帝國は外國の在支權益を尊重するため凡ゆる努力をなしをるのみならず今次事變の圓滿なる終熄による東亞の和平確立に最大の關心を有するものなることを指摘せんと欲す

張旅長爆死か

【上海十二日發國通】十一日の南市總攻擊に際し殘敵を指揮抵抗をなしてゐた五十五師砲兵旅長張彬は行方不明となつたがわが軍の爆擊に粉碎されたものと見られる、張は日本陸軍士官學校出身で、今次事變には浦東防備に當り部下の砲兵を指揮して邦人非戰鬪員居住の虹口地區を砲擊せしめた元兇であるが、浦東撤退後南市に遁入して斷末魔の抵抗をなしてゐたものである

血達磨戰車操縱 三勇士敵軍を制壓

【南市十二日發國通】地雷と砲彈の炸烈により重傷を受けながらも敢然として敵を制壓し使命を完全に果して歸還した戰車の三勇士があつた、十一日午後九時半頃細見部隊西村伍長の戰車が城內を掃蕩し更にフランス租界と南市境界線に堅固なる土嚢によつて頑强に抵抗する敵を掃蕩しつゝ上海教育局附近に差しかゝつた時突如ガアーンと布設地雷火が爆發した、戰車が一間ばかり跳ね上つたと思ふ瞬間同伍長は沈着にもハンドルを誤たず再び車體を立て直して進擊したが、敵砲彈は又復命中轟然と炸裂して伍長は右大腿部に重傷し乘組の本庄一等兵は顏面および胸部四ケ所に重傷を負ひ、江藤一等兵は左腕を傷つけた、敵はこゝぞとばかり集中射擊を浴せて來た、伍長に代つて江藤一等兵は戰車の運轉に當つたが、左腕より流れる血潮の辷るハンドルを握りしめ何糞とばかりに突進、氣丈な伍長は本庄一等兵を叱咤しつゝ「負けたら駄目だぞ江藤射て」と勇敢に指揮を續け完全に敵を制壓した交戰三十分戰車內は血潮で一ぱいに染まつた、任務終了を隊長に報告した三勇士は傷を尋ねられるやニッコリと微笑さへ浮べて「大丈夫です」と笑ひ一同を感歎せしめた

宛ら中央軍の墓場 空陸からの急追擊に 南翔敗走兵の屍累々

【上海十二日發國通】南翔より北方に敗走中の殘敵に對しわが地上部隊は猛追擊を行ひつゝあり、これと呼應して陸軍飛行隊川村部隊及び〇〇部隊は敵部隊に對し〇〇瓩の巨彈を浴せ、和知部隊は目下南翔、嘉定、太倉間の曠野に壯烈な追擊戰を展開してゐる

【上海十二日發國通】海軍航空隊今村部隊は十二日午前十一時雨雲を衝いて崑山、太倉および常熟に飛び敵の後方陣地に猛爆を敢行多大の損害を與へた

【上海十二日發國通】今村海軍飛行隊下村大尉は語る

南翔には既にわが軍が充滿してゐた、自分が祝賀の低空飛行をなすと將兵等は手に〳〵日の丸を振つて應へるのがはつきり見られた、南翔から崑山に至る大道路に累々と横はる敵の死體を縫つて敵が右往左往狼狽する有樣が手に取るやうに見えたので思ひ切り爆彈をお見舞申して來たよ

【上海十二日發國通】總崩れとなつた南翔の敵は第九、第十六、第九十六、第百五の四箇師で約五萬といはれ無數の死體を遺棄して潰亂、クリークの橋梁を落しながらその大部分は西方に向け潰走中である

【上海十二日發國通】南翔より敗走の敵はわが新鋭〇〇部隊に崑山への退路を斷たれ周章狼狽、算を亂して北方に退却中であるが、南翔―崑山間の道路およびその附近は敵の死體に埋められ、あたかも中央軍の墓場の如き觀を呈し概數約二千餘に達してゐる

【上海十二日發國通】陷落した南翔は軍事、交通の要衝にあたり、殊に市街を中心とした敵陣地は大場鎭、嘉定とゝもに防禦の重要據點となつてゐたもので、この陷落によつて敵の蒙る打擊はあらゆる方面で甚大なるものがある、因に南翔は第一次上海戰の末期昭和七年三月三日植田師團、下元旅團が此處に入城したところで、停戰協定廿キロ線の境界である

黃浦江の我作戰 有利に展開せん

【上海十二日發國通】上海全市の完全掌握とゝもに蘇州河および黃浦江はわが軍後方連絡上極めて重要役割をもつにいたり、殊に黃浦江はこれが軍用に使用されることゝなればその利用價値は極めて大なるものがあり、すでに浦東、南市ともにわが軍の掌中に歸したのでわが方では目下黃浦江封鎖の解除工事を始めてをり一兩日中には完全に開通する見込である、之が開通の曉はわが輸送船舶が自由に上流に遡航することを得、上海戰線地區において作戰する各部隊に對して人員、器材、糧秣の補給極めて容易となりわが作戰上に利すること極めて大である

ユーピー電は事實無根 英大使否定

【上海十二日發國通】十一日外人記者團になした松井軍司令官の談話に關してイギリス政府は上海現地軍當局に若し日本軍が租界を攻擊する場合全權を與へたとのユー・ピーロンドンニュースにつき、イギリス代理大使ハウ氏は十二日午後往訪の記者に對しユーピー電を否定し、左の如く語つた

所謂松井軍司令官談話につきイギリス當局は何等本國より指令を受けたる事實なし、ユー・ピー電は全然事實無根の記事である

我新鋭崑山に迫る 安亭鎭、夏駕橋鎭占領

【上海十二日發國通】上海軍十二日午前十一時發表＝(一)〇〇部隊は十一日夜に到るも南翔附近の敵陣攻擊を續行しつゝ安亭部隊は南翔鎭を完全に占領した、淺間、和知部隊もその南方陣地を攻略、續いて敗退の敵を急追中(二)蘇州河を越えて北進せる〇〇部隊は昨夕同河北方安亭鎭及びその附近を占領、夜を徹して敗退の敵を北方に壓迫しつゝある死體は約二千に上る(三)南市掃蕩部隊は夜に到るも攻擊を續行し夜半に到り概ね全市の掃蕩を完了せり

【上海十二日發國通】安亭鎭を占據した新鋭上陸〇〇部隊は十二日朝更に驀進を續け正午過ぎには崑山東南方の夏駕橋鎭を占據、崑山まで餘すところ十五粁となり敵が最後の據點と恃む崑山攻擊は目睫に迫つた

南市城內の淸掃成る

【上海十二日發國通】南市城內は國際赤十字社協會の避難民地區を除きわが軍によつて完全に淸掃されたが、過去數日間袋の鼠となつて最後の抵抗を試みた敵は正規兵、保安隊、共產學生隊、公民訓練所員等總數一萬に上り、その大半はわが猛攻擊の洗禮を受け生き殘れるものは殆んど全部フランス租界軍警に武裝解除を願ひ出た、租界に遁入したものは一纏めに收容されたがその數約五千に上る模樣である、しかしてこれ等殘敵の抵抗の目的は日本の國際的立場を惡化せしめるとゝもにフランス租界ならびに避難民地區へ兵火を及ぼさんとするもので境界線を背景にして半永久的トーチカ陣地を築き地雷を布設し、手榴彈を埋めるなど非人道極まる戰鬪方式を取つたことが十一日來の掃蕩によつて明かにされ各國人を驚かしてゐる

嘉定に猛進

【上海十二日發國通】十二日午後六時半軍報道部發表＝十一日わが軍の安亭鎭及び南翔附近の敵陣地奪取に伴ひ南翔方面より嘉定東方地區を經て劉家鎭にわたる敵の防禦線は十二日朝來全面的に崩壞し雪崩を打つて西方及び西北方に向つて潰走しつゝあり、わが軍はこれに對し全線にわたり左の如く敗敵を太倉、崑山方面に急追中なり(一)安亭鎭を占領せる〇〇部隊は崑山方面の諸翟鎭を占領せり、〇〇部隊は蘇州河を越えて崑山方面に向ひ前進中(二)南翔を占領せる〇〇部隊は京滬鐵路北側地區より太倉方面に敵を急追中(三)南市を掃蕩せる〇〇部隊は一部をもつて南市のクリークを渡河、主力をもつて北進、南翔東方地區より、また〇〇部隊は陳家巷方面より各敗退の敵を嘉定及びその西方に向ひ急追中である(四)〇〇部隊は羅店鎭方面より敗退する敵を嘉定方面に、〇〇部隊は吳家巷方面より劉家鎭南方地區を經て嘉定地區に向ひ猛進中

横井少尉戰死

【上海十二日發國通】十一日の南市日暉クリーク渡河戰にて會田部隊の横井少尉は名譽の戰死を遂げた

ソ聯監視船、戰鬪機 照風丸に挑戰

【淸津國通】沿海州に於るソ聯の態度は最近すこぶる對日挑戰的となつた、すなはち沿海州警備のため十一日午前十一時頃ガモーワ燈臺十一浬沖を進行中の朝鮮總督府監視船照風丸に對しソ聯監視船が二十浬以上のスピードで追跡挑戰的態度が明白に現れたので照風丸も戰鬪準備を開始すると共にこの旨を無電で報告、〇〇よりも萬一の場合は斷乎膺懲せよとの命をうけ無氣味な對峙をしばし續けたが、ソ聯監視船はフルゲリマ島方向へそのまゝ引揚げた、これと入替りに機關銃二門を据えた戰鬪機が現れ照風丸のマストすれ〳〵に威嚇飛行を行つて去つた、照風丸は今後の處置を講ずるため十二日淸津に引揚げ目下關係方面と打合中である

伊ケ崎卓三氏 社員會引退

滿鐵社員會常任幹事伊ケ崎卓三氏は今回滿洲電業會社總務部長に轉出することになり八日會計課長の職を辭すると共に社員會をも引いた、なほ同氏は社員會愛國運動委員會委員長をも兼務してゐた關係上愛國機獻納資金として金二百圓を寄附した

日本の正義に信頼 明朗北支待望 楡次の伊宣教師談

【楡次十二日發國通】楡次の街に唯一の外國人としてイタリー人宣教師ヨルネルオ・バルトリー氏(三四)は支那軍退却と同時に避難中のところ十一日漸く自己の經營する天主堂に歸つて來た、日本軍では早速靖鄕隊をして同氏を保護せしめることになつたが、記者は十一日同氏を訪問すると、おぼつかないフランス語で語る

私は宣教師として支那に來て十二年になります、特にこの地に入り天主堂を開いてゐます、支那と日本との關係が惡くなつてから私は一人日本の正義を信じ東洋平和のため又われ〳〵共同の敵である共產黨防衞のため北支の明朗化する日の速かに來ることを望んでゐました、楡次の住民の間には相當極端な排日運動が行はれてをりました

記者が日獨伊防共協定が結ばれたことを告げると

さうでしたか、私はちつとも知りませんでした、もうこれでわれ〳〵は兄弟です實に今日は私にとつて佳い日です

と固く記者の手を握りしめ大喜びであつた

警部 正岡運
關東局衛生主事に任ず 警務部衛生課勤務を命ず
關東局衛生主事 小松統祥
免依願

小串硫黃礦山の大山崩れ

【長野國通】十一日午後三時四十分頃上信國境の屈指の硫黃山、群馬縣吾妻郡嬬村小串鑛山は突如地辷りから大山崩れが起り、鑛山從業員の大半は埋沒した、今なほ不明であるが死傷者多數に上る見込みである

連絡機平壤に不時着

【奉天國通】十二日午前十時五十分奉天北飛行場發日滿連絡機(野寺飛行士操縦)はエンヂンの不調のため平壤に不時着したので十三日の日滿上り飛行便は缺航する

關東局異動

關東局では十二日附を以て左の異動發令した

全滿記者聯盟 第三次慰問團 けふ出發

全滿記者聯盟第三次慰問使として大新京日報主幹笠神志津夫、大朝滿洲總局長木下猛、大每支局長石川順の三氏は十三日あじあで北滿に向け出發哈爾濱から哈日より一名が一行に加はる筈

溫泉料理 別府温泉 一以家 梅ケ枝町 電話(3)五二七一 五七一〇

中銀週報(自十月三十一日至同十一月六日)

貨幣發行額

紙幣	三二一、一六二、四一七・〇〇
準備	一四八、五〇七、六五三・〇〇
保證	七三、五八四、七六四・〇〇
鑄幣	二、四三八、三三八・〇〇

人事往來

▲渡邊金三郎氏(全國職賣組合聯合會)十二日來京ヤマトホテル
▲萩原壽雄氏(同)同
▲寺島萬治氏(寫眞業)同
▲大和田源一氏(官吏)同
▲中里龍氏(同)同
▲香川守行氏(會社員)同同
▲村上國重氏(同)同
▲西金七郎氏(貿易商)同
▲野添孝生氏(滿洲工業)同
▲松田芳助氏(三江省次長)同
▲谷保六氏(會社員)同中央ホテル
▲中島二郎氏(同)同

偶語

時局柄年賀郵便の虛禮廢止を官吏が率先して行ふべく先の閣議で申合せたことは相當各方面にいろ〳〵に響いてゐるやうだ▼虛禮廢止はこの際一般國民も大贊成だが政府は今年の年賀郵便特別取扱を全然中止しやうといふのか▼それとも官吏が率先して一般に範を示さうといふ程度かその點をはつきりして置く必要があらう▼本年も餘すところ四十日そこ〳〵だ各印刷屋では年賀の註文取りに大童となつてゐるがこの際如何にしてよいのか一寸氣迷の態である▼附屬地內支那風呂の風紀問題に關しては取締當局は過般營業者に對し嚴重警告を發し設備の改造を行つたが最近また樣々の噂が傳はつてゐる▼新京名物として一つ位あつてもよいといふのなれば兎も角風紀上斷じて許せないといふのであれば今少し峻嚴をもつて臨むべきであらう

濟南を猛空爆 禹城では裝甲列車粉碎

【天津十二日發國通】わが空軍部隊は津浦、京漢兩線の中間地區に蠢動する廿九軍の殘敵に對して十二日一齊に空爆を敢行した、卽ち島田、立花、中富各荒鷲部隊は廣宗、平鄕、晉縣附近の殘敵を、上田、柴田、栗山各部隊は南和、欒城、辛集附近の地上部隊の掃蕩工作に協力してこれを潰滅せしめ、一方宮澤部隊の荒鷲軍は津浦線方面に出動、禹城附近において敵裝甲列車を爆擊し、更に濟南上空に飛來して同飛行場に猛爆を加へ多大の損害を與へた

社説 ソ支聯繫のその後

一

わが軍の平綏線確保によつて外蒙古から南下するソ聯のルートは全く遮斷された。ソ聯政府の機關紙が「日本は北支の鐵道網を、そして第一に北京山海關及び北京綏遠間の鐵道を占據しやうとしてゐる前者は滿洲と北支を結ぶものであり、後者は北京から内蒙古の綏遠省に通じて居り更にまた外蒙古への軍事輸送路となつてゐる」と論じてゐるのも彼等の焦慮を現はすものであらう。この頃からさきのソ支不可侵條約締結後の密約の一項として傳へられた外蒙獨立宣言取消、外蒙に於ける支那宗主權の承認といふことが新たに問題になつて來たのであつた。尤もこれは多分に支那側の希望を現はしたものと見るべく、未だ實現もしてゐないのである。

二

傳へられるところでは、ボゴモロフ大使は即時外蒙獨立宣言を取消し外蒙軍を南京政府の麾下に移し支那軍を援助せしむべしと主張してゐるがレーピン少將その他はこれに反對の愼重論を持してゐるといふことである。外蒙軍を出動せしめることは日本軍と事を構へる第一歩である、外蒙は從前通りソ聯の支配下に置き日本軍が外蒙古に入れば兎も角、なるべく戰爭の渦中に投ずるのを避け、武器の輸送、外交渉の展開によつて支那を援助すべきであるとなすのが愼重論なのであらう。ソ聯内部に諸種の重要問題が山積して居ることを考へれば、この愼重論が結局支持されるのではないかと思はれる。ソ支その後の連絡の模樣を見ても此の事が窺知されるやうである支那駐在のソ聯の要人たちは打揃つて本國に歸還したのであるがそれは日支戰局の急激な變轉から情勢に非常な變化が起り、彼等として新たな對策を樹立することが必要とされた、依つて本國の肚を確かめることを使命としたものであつたらう。しかしその仕事は敏速には運んでゐないやうである。

三

思ふにソ聯としては山積する國内の問題を一應片づけた上でなくては、積極的な對支援助の方針を決定するのも困難であるに違ひない。また一方には、列國との關係を考慮せざるを得ない。即ち具體的には英米佛との協調である。これは支那問題のみならず、スペイン問題その他一切の外交問題に於いてソ聯の態度を決定する上に重大な關係を持つてゐるのである。從つてソ聯は出來得れば單獨行動を避け列國との共同干渉に最大努力を注ぐであらうと見るのが最も確かであらう。現在、實際に英米佛との協調を離れてはソ聯の國際的地位といふものは存立し得ないからである

畏し國母陛下 傷病兵を御慰問

陸軍軍醫學校に行啓、病院に女官差遣

【東京國通】支那事變勃發以來皇軍將兵の上に深き御心を垂れさせ給ふ皇后陛下には十二日午後一時宮城御出門牛込の東京第一陸軍病院並に陸軍軍醫學校に行啓二千百二十五名の戰傷病兵を親しく御見舞遊ばされた陛下には杉山陸相、原田院長より入院傷病兵の壯烈なる戰鬪當時の模樣並に現在の治療經過を御聽取遊ばされた後各病室を一時間半の長きに亘り御見舞遊ばされたが、その間戰傷將兵は不自由な身をベッドの上に起して端坐國母陛下の御姿を目の邊り奉拜した、畏くも陛下には傷ける將兵を懇ろに勞はらせられつゝ御優しき御言葉さへも賜り一々玉歩を止めさせられた、一同は唯々恐懼感泣するのみであつた、尚この日世田ヶ谷の東京第二陸軍病院には津輕女官を御差遣傷病將兵を御慰問せしめられたが、更に馬場英夫大佐以下傷痍將兵に對し御紋菓を賜つた

松井軍司令官外人と初會見

我皇軍の眞意を大膽率直に闡明

列國の態度に先づ失望と冒頭

【上海十日發國通】松井軍司令官は十一日午前十一時市政府南方の市中心區の實驗小學校において上海外人記者團に對する最初の共同會見を許した、ルーター、ユー・ピー、エー・ピー、インターナショナル、ハバス、ステファニ、デイー・エヌ・ビーの通信記者七名を引見、記者團の質問に對し約一時間半にわたり極めて大膽率直に我が軍の眞意を闡明した、松井軍司令官はまづ

數日來上海も漸く明朗となり御同慶に堪へない、諸君の仕事も仕易くなつたらう諸君の提出した質疑事項の多くは政策的質問であつて軍司令官たる自分から悉く回答すべき事項ではない、自分の考はしばしばの聲明その他によつて既に明白で何等變りはない、實は自分は東京を出發して來る時には、上海の治安維持に就てはよく列國と提携してやつて行かうと考へて居たのであつたが、現地に來て既に二ケ月半も經過しこの間ジユネーヴ、ロンドン、ワシントン、ブラッセル等に於ける事情の次第に變化したことは勿論だが上海に於ける列國民の態度に對しても自分は甚だ失望した、自分は列國と協力して上海の治安を維持することは困難なりとの結論に到達した、斯ることは直ちに世界平和のため不幸なことだが、軍の任務達成上から言へば又眞に已むを得ないものと信ずると述べ、次いで上海に於ける列國の權益と日本の軍事行動の問題を中心に左の如き一問一答を行つた

問 事變は何時片付くか

答 そんな事は蔣介石に聽いて見れ、五、六年も續くかも知れぬ

問 南京を攻略するにどれだけかゝるか

答 蔣介石の出方一つである、自分は豫言者でも神樣でもないから言ふことは出來ない、蘇州や嘉定あたりを片付けるだけでも二ケ月位かゝるだらうじやないか

問 南市はどうですか

答 今南市で支那側が抵抗を續けてゐることは果して支那軍將士の意思なるや否やを疑ふのであるが、實のところ全く氣の毒に堪へない自分も無辜の民を傷つけることは望まなかつたが故に一晝夜に亘り反省を促したのであるが、彼にその誠意なかりしため遂に斷乎攻擊するに至つた、自分としては世界の人々が松井の言葉を冷靜に考へて貰ふことを希望する

問 各國の守備分擔區域についてはどう考へるか

答 各國の守備分擔區域に對しこれを全部日本軍がやるかどうかは勿論將來の問題だが日本軍の欲するところは之を要するに列國をしてその駐備保護を完からしめるといふ意味に外ならない併し現に便衣隊や共產黨などが租界内に跋扈してゐる現狀では列國の權益を完全に護るのは困難だといはねばならない、一體諸君は列國が完全に中立の義務を履行してゐると思ふかどうか若し然らずとすれば軍は任務上思ふ通りにやつて行くより仕方がないではないか

問 軍事行動を共同租界にまで及ぼすかどうか

答 それは現に日本が軍事行動を租界において取つてゐるのではないか、共同租界のことは問題ではない、又軍事行動に關しては蘇州河の以北と以南で何等差違あるものとは思はぬ、自分の考は佛國租界に及ぶかどうかといふ問題に關しては自分は勿論然りと答へたい

此處で松井軍司令官は改めて記者團の方を眺め廻はし

諸君は私の問に對して少しも答へられないが、諸君の如き世界平和のため活動し居られる人は公正なる世界の輿論を指導して行くやうに努力して貰ひたい

更に質問應答を續け

問 目下支那側に行はれつゝある通信檢閲を日本において行ふやうにならぬか

答 それは一々作戰上の必要に基くのだと承知されたい、勿論斯の如きことは必要の場合にのみ起り得ることで自分としては成るだけ諸君が將來自由に通信任務に服し得らるゝやうに努力したい

問 稅關問題はどうなるか

答 稅關の接收などについては此方から諸君の意見を聽きたいのであつて今自分からかれこれいふべき時期ではないと思ふ

かくて最後に將軍は

まあ日本は馬鹿正直の國だから君達をそんなに不利益には取扱はぬから安心して居給へ

と答へ會見を終つた

正確な爆擊に

外人オブザーヴァー驚嘆

【上海十二日發國通】南市避難民收容所國際管理委員會の外人オブザーヴァーは十一日夕刻左の如く發表、日本軍の砲擊および爆擊の正確さを賞讃した

十一日の日本軍の南市總攻擊に際し南市の一部に設けられたる避難民收容區域に支那兵が接近せるため非常な危險に瀕したが、日本軍の爆擊も正確にしてあれ程澤山の砲彈、爆彈のうち避難民收容區域に一發も落下せず三十萬の避難民は生命の安全を保つことを得た

□

【ニューヨーク十一日發國通】ニューヨーク・タイムス紙上海特派員は、十一日外國の有力軍事專門家達の觀測として支那軍の士氣沮喪を左の如く報道してゐる

支那軍は北支においても敗北し、上海からは退却したが支那軍の士氣がこれ等の敗戰に沮喪せず今後の戰鬪に充分に耐へてゆけるかどうかは頗る疑問だ、現在の段階では支那軍の士氣如何が所謂彼等の最後抵抗線の防禦力よりも重要な問題だ

共產派の作用に

蔣獨裁政權崩る

愈よ赤化の一途へ

【上海十一日發國通】既存中國共產黨の國民黨に對する民衆運動の喚起、共同鬪爭綱領の制定、政府の改造、軍隊制度改革の四大提案等毛澤東の徹底せる抗日民族統一戰線論は各方面の抗日諸黨派間に甚大な反響を喚起してゐるが、時偶上海戰線より支那軍の全面的敗退の結果南京政府の威信失墜し、一般民衆は戰鬪の前途に對して極度に疑問焦慮するに至つたので、共產黨側の前記提案は俄然抗日各派より熱烈なる支持をうけて南京政府に對し著しく迫力を有して來た、目下南京では共產黨代表周恩來、葉劍影、人民戰線派の沈鈞儒、章乃器、郭洙若、第三黨の章伯均、承澤湘、民族國民同盟の李濟琛、陳銘樞、徐謙、中國憲政黨の諸青來、國家社會主義派の張東孫、社會主義青年黨の曾琦等集中、共產黨を中心に于右任、孫科、宋慶齡加へて全國の各派を網羅する一大抗日民族團體の戰線を結成すべく協議を進めてをり、右戰線の成立と同時に「民族統一戰線政府」の組織運動が起る手筈になつてゐるが、南京政府にとり統一戰線派の壓力が加重されつゝある今日蔣はなほ長期抗日戰を繼續せんと欲せばある程度まで共產黨の諸提案を容れるのほかなかるべく、かくて中央、地方の各政府機關、軍隊、民衆團體への統一戰線派の勢力浸潤を招き、南京政府は内外よりする共產派の作用を受けて更に一段と左傾に向ふものと見られる

生命線の上海放棄 南京政府遂に認む

上海同胞に告別の辭發表

【上海十二日發國通】日本軍の大上海包圍陣の完成により南京政府の統治下より切離され、上海居住の支那民衆は自國の關外に放棄された形となつたが、この事實を南京政府當局もつひに認め軍事委員會政訓處及び上海市長俞鴻鈞はそれぞれ「上海同胞に告ぐるの書」を十二日一支那紙上に發表して悲痛なる告別の辭を述べ、また同時に汪精衞は「國家と民衆の團結を求める」なる論文を發表して離れ行く民衆を欺瞞し引留めんと躍起となつてゐる

僻陬地區の掃匪に 滿洲國軍活躍

皇軍の協力に治安維持進展

國軍の匪賊討伐は皇軍の協力により僻陬地區の治安維持に進展してゐるがその後の十月中における掃匪狀況次の如し

一、依蘭縣〇〇部隊は十八日午前十時縣城南方六十滿里小幾銅において抗日第九軍團々長匪約七十と交戰、敵遺棄死體一〇、負傷三、死馬二、鹵獲品小銃三、銃劍一、小銃彈三六六發、遊底九、馬鞍七、馬二五、軍醫一人

一、同討伐隊は十九日再び午前六時縣城南方約八十滿里湯蘭河において第九軍政治部主任以下八十と交戰卅分にして西北方に擊退す敵遺棄死體三、馬三、人質奪還一、鹵獲品任命狀一、編成表および諸規定、脅迫狀控その他宣傳文多數、右戰鬪後附近を捜索中縣城南方約九十滿里黑子溝において謝文東系匪約百と交戰二時間にして擊退す

一、同部隊は再び午後五時湯蘭河北方十滿里長楨子においての第九軍匪團々長玉營長の合流匪約五十と約一時間交戰の後東方に擊退す敵遺棄死體三、死馬二、鹵獲品馬二、わが方損害なし

一、〇〇討伐部隊は廿二日朝饒河縣小南河西北方保馬珍子において抗日第七軍と交戰一時間にして潰走せしめ山寨多數覆滅す、敵の遺棄死體七、負傷多數、鹵獲品新小銃二、拳銃一、小銃彈藥六二、銃劍一、防寒服七、馬二、捕虜匪一

一、〇〇討伐部隊六十八名は廿四日午後一時〇〇において抗日第六軍李團長以下〇〇名を攻擊、交戰一時間にして西方に擊退す、敵遺棄死體一〇、負傷多數、鹵獲品小銃一、彈藥二〇、捕虜一

一、〇〇討伐隊は廿三日綏濱縣城西方において、匪首中俠助國の根據地を擊破せり敵遺棄死體七、負傷多數、鹵獲品小銃二、拳銃二、馬六、眼鏡一、彈藥一三〇

一、〇〇部隊上士以下十五名は廿八日午前十一時集賢鎮東方廿二滿里〇〇附近において匪約四十と遭遇、交戰二時間にして北方に擊退す敵遺棄死體三、負傷四、鹵獲品拳銃四、手榴彈一

一、〇〇部隊は卅一日午前十一時湯原縣〇〇北方山中約三滿里の地點において匪首李團長以下百餘と遭遇交戰約一時間半匪團を北方に擊退す敵の遺棄死體三、輕傷三、戰死二、鹵馬二、わが方

一、〇〇討伐部隊は卅日午後八時卅分依蘭縣〇〇において匪首陸團長約百と交戰七時間にして西方に擊退せしむ敵の遺棄死體五、負傷一五、鹵獲品小銃一、彈藥三〇、匪旗四、馬四二

一、同部隊は卅一日午後二時依蘭縣〇〇附近において匪約八十を發見、直ちに攻擊東方に擊破す、敵遺棄死體六、負傷多數、鹵獲品馬四二、馬鞍一

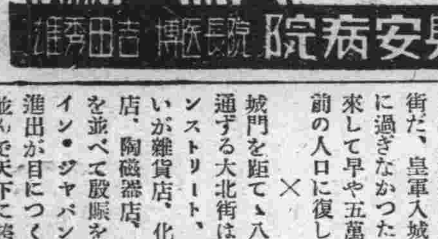

內外科 兒科 X線科 性病科

入院隨意

新京興安通三九 電(2)四〇一七・二一九一

興安病院 院長醫博 吉田秀雄

米聯合艦隊司令長官に ブ大將任命

【ワシントン十日發國通】米國聯合艦隊司令長官アーサー・ヘップバーン大將は、明年二月をもつて任期滿了となるが後任として戰鬪艦隊司令官クロード・チャールス・ブロック大將が任命される旨九日發表された

民衆自治の旗の下に 新生大同建設へ

―街頭に拾ふ明朗風景―

【大同十一日國通特派員發】山西モンローの僞裝のもとに多年苛斂誅求を擅にせる閻政權の桎梏を離脫、民衆自治の旗幟を高らかに揭げた晋北百五十萬の民衆は、太原陷落、閻政權沒落の報に歡喜の聲も高らかに「わが世謳歌」の華々しい慶祝行列を擧行、多年の鬱憤を發散すると同時に新興の意氣に燃えて復興行進曲のメロデイも勇しく新生活設計の第一歩を踏出した

×

自治政府の御膝元大同では僅か廿六萬の人口を擁するこの縣下から百萬圓の高稅が取立てられてゐたゞけに閻錫山に對する反感は猛烈だ、治安維持會や商務會あたりでは太原陷落前既に小旗や提灯を用意して待構へてゐたほどであつた、太原陷落の八日少し肌寒くはあるが絕好の晴天に惠まれ「太原陷落慶祝デー」の繪卷は盛大に繰り展げられた、朝から爆竹が打鳴らされ、戶每に慶祝の小旗が揭げられてゐる中を正午治安維持會、商務會の大幟を先頭に蜿蜒長蛇の旗の波が市中を游行、夜に入つては一萬人の提灯行列で全市を火の海と化し終日「舊政權離脫」「民衆自治」の雄叫びに賑つた

×

その昔漢民族發展の最北端、兵備の要衝として堅固を誇つた大同の四十餘尺の城も今は所々崩れ落ち樓の如きも朽果て、僅かにその殘骸に殷盛の跡をとゞめ榮枯の歷史を物語つてゐる、四周十三支里の城廓内に眠る大同は市の中央四牌樓から走る大東、西、南北の四大街を中心に非常に繁華な街だ、皇軍入城當時僅か二萬に過ぎなかつた住民も連日歸來して早や五萬を數へ、事變前の人口に復しつゝある

×

城門を距てゝ八町大同車站に通ずる大北街はこの町のメーンストリート、建物こそ小さいが雜貨店、化粧品店、吳服店、陶磁器店、飲食店等が軒を並べて殷賑を極めメード・イン・ジャパンのレッテルの進出が目につく、南の蘇州と並んで天下に誇る大同美人が三々伍々纒足姿を街頭に現はしはじめた、大西街の食品市場は甦生大同を象徵するかのやうに人の波で涌き返つてゐる、小し薄汚いが「いなせな兄ちやん」とでもいつた形の青年達が金切聲を張りあげて喚き立てゝゐる、近くの大同劇場では半年ぶりで七日から開演町の人氣を獨つてゐる、座長はターキー張りのスマートな美少女だ、四牌樓のあたりでは濛々たる砂埃も何のその屋臺の飲食屋、八百屋、肉屋、煙草屋、さては骨董屋まで出張しての店開き、お定まりの古錢、佛像、鏡、茶碗等はいふにおよばず青龍刀までが道傍に並べられてゐるが何れも唐、秦時代の古物であるから愉快だ、それ等をひねくつてゐる兵隊さん達が片言交りに指を盛んに動かしてゐる、それでも結構秦物が五十錢あつたり唐物が七十錢と商談成立して賣手も買手もニコニコ笑つて別れてゐるのは萬國共通「手が物をいふ」有難味か、このごつた返す雜沓をつい四、五日前からスマートな黑の制服を身につけた公安局の巡警達が交通整理に當つてゐる、治安維持會が選拔した七十名の模範青年達なのだ

×

皇軍入城以來五旬、邦人の發展振りも素晴しい、既に百卅人の娘子軍が進出しカフエーも七軒五十名近くの女給群がネオンまがいの色電氣の下で働いてゐる、何れもが滿員の盛況だ、夜は夜で働きながらこれらの人達は晝間は國防婦人會の肩襷も健氣に赤十字社の看護婦さん達に立混つて傷病兵の看護に大童となつて活躍してゐるのである、七十圓の資本を十日餘りで十倍にした罐詰屋等の景氣のよい話もある、一家を擧げて乘込んで來た床屋さんが肝腎の商賣道具を盜まれて飲食店に急轉向した等も前線でなければ見られない風景だ

×

あちこちの小學校の校庭では開校を待ち遠しげに兒童達が嬉々として泥まみれになつて戲れてゐる、「敵機飛來して上海で七個、綏遠で六個の爆彈を投下した、合計幾個か」の算術教科書や塹壕の掘り方を說いた國語の教科書も純粹な兒童精神に立脚した新教科書に改訂され、これら兒童の健やかな學校生活の開始されるのも間もないであらう

×

復興の意氣に燃える大西街の片隅に忘れられたやうな靜寂な空氣に包まれて千五百餘年前、北魏時代の建築になるといふ宏壯な上下兩華嚴寺がもの寂びた姿を橫へてゐるが、大同榮枯盛衰の歷史を默々とその胸に印して來たこの古刹は新生大同のたくましい息吹きを感慨深く眺めてゐるやうだ

責任ある

運命鑑定

鑑定料二圓也 細密鑑定たりとも謝禮二圓以上不用

場所 東三條通四二 電③二〇二四

高島易斷所

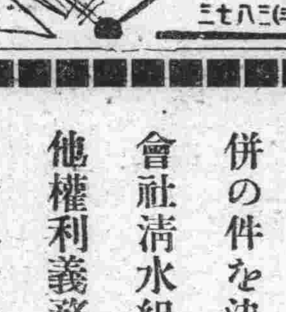

貴金屬と裝身具

森洋行 中央通 電(3)二八七三

商況欄 （十二日後場）

株式相場

●大連株式（短期）

	寄	引
五品	一六、〇〇	—
豆新	一九、〇〇	—
京新	一四九、九〇	—
日塗	七三、九〇	—
諸鐵	五四、八〇	—
兄新	三六、九〇	—
鈕新	三三、三〇	—
土木	—	—
日新	三七、一〇	—

●奉天株式（短期）

	寄付	大引
商取	—	—
東新	一四〇、四〇	一四九、六〇
大新	八三、一〇	—
日新	七四、一〇	七三、五〇
同品	—	—
五新	一六、〇〇	—
豆鐵	—	—
満鐵	五三、八〇	—
鐘新	三三、五〇	—
同新	三四、〇〇	—
電甲	—	—
満毛	—	—
日營	六〇、五〇	—
電業	—	—
化學	—	—

新京取引市況（十二日後場）

現物	寄	引	出來高
大豆	—	—	—
高粱	三、六〇		一車
高糧	—	—	—
小豆	—	—	—
玉蜀黍	—	—	—
吉豆	—	—	—
現物	—	—	—
●大豆 十一月限	五、四二	五、四四	八〇車
十二月限	—		—
●高粱 十一月限	—		—
十二月限	—		—

手形交換高（十二日）

六三四枚 一、〇五八、〇三五、四七

御挨拶

拜啓 時下愈々御清適之段大慶至極に奉存候

陳者從來特に御高配相賜候合資會社清水組は御蔭を以て逐日業務隆盛に赴き候段有難御禮申上候 就而は今般業務の刷新擴大を計る爲去る八月二十四日株式會社清水組を創立、次て九月九日臨時株主總會に於て合資會社清水組合併の件を決議し合併存續會社たる株式會社清水組は合資會社清水組の業務其他權利義務一切を繼承致候と共に新たに資本金壹千貳百萬圓内七百卅五萬圓拂込と相成り十一月十一日より新會社に於て營業繼續致事と相成候へば御了承の上從來通り引續き御指導御高庇に預り度伏而御願申上候

先は不取敢御挨拶旁々御願迄如斯御座候

拜具

東京市京橋區寶町二丁目一番地

株式會社 清水組

取締役社長 清水釘吉

滿洲支店 大連市眞弓町五番地 支店長 渡邊俊藏

新京營業所 新京特別市八島通り一二番地ノ一 支店次長 黑岩正夫

奉天出張所 奉天市信濃町二一番地 支店次長 乙武信孝

哈爾濱出張所 哈爾濱電車街二八番地ノ一三

牡丹江出張所 牡丹江長安街一八八番地

鞍山出張所 鞍山南三條町三ノ四

營口出張所 營口南胥堆子

天津出張所 天津佛租界九號路

北京出張所 北京王府井大街三號

支那事變と支那內部の諸問題（二）

中銀調査課

戦時中如何にして農産を調整すべきや

◇…斯かる長期抗戦の局面下に於て吾人の勝利の鍵は全く緊つて奥地の生産機能の如何に在る。奥地にして若し生産力が絶えなければ抗戦上唯一の武器となるのである、現在の抗戦は全く物力財力の有無如何によるものであり、この無盡藏とも云ふべき多くの農産は物力財力の源泉をなしてゐるのである。我國は昨年の豊作に引續き本年も豊作であるが、之は吾人に與へられた大興の復興の機會であり、須く之を利用調整し以てこの絶好の機會を逸せざる樣努めねばならない、然し七月八日の蘆溝橋事變及「八・一三」の淞滬抗戦が全面的戦爭を展開して以來我々は各地の豊富な農産に對し未だ充分な利用調整をなし居らざるが如くであるが政府が政務軍務の多端のため多方面に手の及び兼ぬるのは當然である、此の持久戦の局面に於て衣食は既に軍事上の要素であり一切の工業原料及國外貿易に必要なるものはすべて農産に仰ぎつゝあるのである、或る者は今年の棉産を一千九百六十六萬擔價格八億元、米穀を六億擔價格六十億元と見積つたが此の二つのみで三年四年間敵と對抗するに充分であるから、利用宜しきを得、運轉圓滑を期し得れば、我々の勝利は疑ひを容れざる所である、蔣百里氏は現在山東省に於て已に六千萬圓の棉花が捌け口なく、山西陝西河南等の棉花も八千萬元以上に達すと述べ、朱子橋氏は兩通豐阜一帶の墾地の報告に據れば今年秋の各地に於ける棉産額は一千萬元以上に達するも未だ買主なしと述べてゐる間もなく米稻の出廻期に入るも各地の豊作の米穀は出路停滯によつて廻送の道なく一方需要する區域に於ては却つて糧穀購入に困難を感ずるに至ることと思はれる、此の外藥材家畜毛皮木材植物油類は農村に在つて主要な收入を構成し、國際貿易上にも尤も需要多き物品である、從つて戦爭の蔓延による阻害停滯の結果機能を消失せしめて、直接的には農村を崩壊せしめ、間接的には戦事に影響せしめるが如きは絶對に避けなければならぬであらう、吾人が政府の最大の任務なりと考ふるは至急戦時農業生産方策案を制定、全國の農産調整に着手し以て長期抗戦の準備をなすことである

◇…第一は政府の力による統制の實施である、全國の米穀棉花農産物一切は政府に於て金融機構を運用することにより、集中買上げをなしたる上現地に儲藏し、後全般的に按配して部分的輸送を行ひ、公開市場の組織によつて有無を調節すべきである、斯くするときは甲地に餘分ある場合、乙地に運送すべく、內地の不足する時丁地の所産によつて供給し得る、政府の全力を擧げて伸縮進退運用宜しきを得ば買占其他不當利得等の弊害を避け得られるであらう、且政府統制の下に一切の生産は當然國防と生活の必要に適合することを條件となし、凡そ不急須の生産及轉換し得べき物はすべて政府に於て制限支配すべきである、同時に生産を增强する爲更に農業技術の改良と國營特殊農産の設置に注意するを要する、米國は歐洲大戦參加當時全國に戦時農業經營方案を頒布し、特に軍用植物の植付けに注意すると同時に從來國外に仰ぎたる原料を極力試作に努め、以て其の供給不足に備へたことがある、蓋し戦時體制下の農業は政府に於て統制する以上其の經營方法は當然一種の方式をとるべきものだからである

◇…第二に政府の金融機關は責任を以て農産の調整に從事すべきである、農産の流通には金融を其の生命とする、斯かる戦時時代に此種の調節工作を商業銀行に委ねるは重荷たるを免れない、此の際農本局、中國農民銀行、其他各省各縣の農民銀行は須らく全力を擧げて政府の農産物收購に協力し、倉庫の設置によつて擔保貸付を行ひ、利息の低減によつて負擔の輕減をはかるべきである、同時に各地の合作社と密接な聯絡を取り低利の生産貸付或は農具貸付を實施し、若し出來得れば其の營業範圍を擴充して利用、出荷、荷爲替、保險、倉庫等の業務を兼營し、以て內外の流通をはかり生産消費を呼應せしめて其の調整の能事を盡くすべきである

◇…第三に政府の交通機關は軍事輸送以外に農産物の輸送に注意すべきである、政府當局は農産物の運送が抗戦力を增强せしめる要素であつて軍事輸送と同一の重要性あるに鑑み、軍事輸送に應ずる以外極力貨車繰りをなすと共に空車輛の回送を利用して各地農産物の流通に努め、後方生産實力の增强を圖るべきである今日の鐵道交通兩部所屬の機關が艱難危險を顧みず運輸機能に對し終始維持を怠らざるは我々の頗る感謝する所なるも、只內河の汽船及民船帆船等は管理上未だ完全なる組織無き結果或は抑留を恐れて逃避し或は價格吊上げを意圖して種々の要求を行ふ等、爲に常熟米を上海に運送するに途中二十數日を要するが如き事態を現出し、甚だしきは蘇州河以北より租界に運ぶ貨物が運賃の高騰と多日を要する爲平常の數倍に達し、不當の要求及其他理由無き留置は特に人をして慨嘆せしめるものがある、政府及軍事機關に希望する所は政治力を以て適切なる整頓と嚴重なる取締をなすことにより機構の圓滑運輸の敏活を期し、前方後方に於てすべてが至大の利益を得るが如くはかることである

◇…第四には農村の手工業を極力發展せしむべきである、近年の農村疲弊の原因の大部分は農産物收入以外に他に收入なきに由來し若し彼等をして其地の原料を利用し種々なる手工藝品の製作に從事せしむるを得ば彼等の生活は當然裕福たるべく、且農産品の出路をして一層保障せしむることとならう、現在の如き抗戦局面下に於ては外國品の輸入は日毎に減少しつゝある、從つて農村の織布織麻搾油竹木草織等器具の製造はあらゆる場合に於て農村の力を增强し自給自足の目的を達するものであり、同時に工業農村化工業家庭化の計畫をも實現し得るものであらう

◇…以上擧示した所に對しては各省各縣に於て江蘇省の方法に倣ひ農産指導處或は農産運銷處を組織し現存する建設或は生産機關を利用の上規畫實施、分配、出荷、開墾、救導及荒地の選擇、墾民の割當資金の調達、船車の調節等の責任を負はしめることを希望するが農村小工藝の設置就中農村補助の要着たるものには適當に進捗をはかり奥地農村の長期抗戦準備となさんことを切望する次第である

兩陛下の御眞影

半島の學校にも奉戴

【京城國通】擧國精神今やは全半島に漲る機運にあり、宮內省では從來朝鮮人學校には未だ奉戴を見なかつた天皇皇后兩陛下の御眞影を順次この方面の各學校にも下賜の旨決定、半島にとつては全く劃期的の光榮に浴することになり、皇恩の宏大無邊なるに學校當局者は勿論一般も感泣してゐる、右につき南總督は左の如く謹話した

從來朝鮮人の學校には天皇皇后兩陛下の御眞影を奉戴申上げてゐる學校は一つもなかつたが本府におきましては過般宮內省と打合せ今後順次これ等學校にも御眞影の下賜を願ふことに決定したのであります、なほ來年一月一日奉拜に當り奉拜の光榮を分ち得るやう奉安設備完成前に奉戴申請の手續を致すことにつき特にその筋の格別なる御取扱ひを得ましたことは恐懼感激に堪へません

新不動産登錄法

國務院會議で可決

◇◇◇注目さるゝその內容

滿洲國政府では治外法權の全面的撤廢を目前に控へこれが準備、對策に萬遺漏なきを期し特に法制の整備については鋭意これが實現に努めてゐるが、この程不動産登錄法の成案を得、二十日の國務院會議に附議可決されたので近く參議府の諮詢を經た上これが公布を見ることゝなつた

本法の實施は來年一月の豫定であるが、本法の施行に最も密接な關係を有する地籍整理事業の完成が來年四月となる豫定であるから、從つて本法の施行も實際上來年四月以降となる豫定である

右はさきに公布された民法において不動産に關する物權の得喪變更については登錄をもつてその成立要件となし登錄簿に公信力を認めまた不動産物權の種類內容についても從來と大いに其の趣を異にするに至つたので之に對應する不動産登錄法の制定をなすの必要によるものであつて、ドイツ、スイスの諸國と共に最も進歩せる立法である、すなはち

一、日本に於ては同一の土地に關し課税の必要上作製せられたる土地臺帳と權利關係を記載する登記簿と二種の帳簿が存し、爲に兩者の不一致矛盾等種々不要の紛議を醸してゐる實狀に鑑み目下進行中の地籍整理事業の結果作製せられたる帳簿を以て登記簿となし、之が管轄官廳はこれを縣、市、特別市公署とし權利關係は司法部大臣、身分關係は國務總理大臣、從つて內務局長官の監督に服する事となつた

一、日本民法第百七十七條によれば不動産物權の得喪變更は意思表示のみによつて效力を發生し登記は單に第三者に對する對抗要件に過ぎぬとなすに對し滿洲國民法に登記を以てその成立要件となし登記簿に公信力を認むる事となつたゝめ、不動産登錄法第三條において登錄官は登錄をなすに當り登錄事項につき調査又は測量をなす事を要すと規定してゐる

一、登記簿に公信力を與へられてゐる結果眞正ならざる權利關係を信頼して不動産に關する權利を取得したる善意の第三者は民法第百七十九條により眞正なる權利者と看做さるゝに至るから不動産の原所有者は不當に權利を喪失し又は負擔を蒙る懼無しとせず、仍つて斯かる場合には國家に對しその被害の補償を請求し得る事とした（第四條）

しかして右補償の財源は不動産登錄税中より支辨し得る様税額を定むることゝなつてゐる、なほ不動産登錄補償委員會の構成は未定であるが、近くこれに關する官制の公布を見る豫定である

次に本法を一時に全滿洲に施行することは地籍整理事業の現況に鑑み不可能であるから本法はこれを地籍整理事業の完全了したる地域に順次施行することゝなつた

しかして從來全滿各地において土地に關する所有權の移轉は地劵の授受によつて行はれゐたが、今後は地籍整理をなすに當り原則としては地劵の所有者をもつて土地所有者となし同時に地劵はこれを人民より回收し登錄濟書を交付しもつて土地の權利者たることを證明する證劵たらしむることゝなつた

樺甸、永吉、額穆縣

水沒地域第二次合同宣撫工作

吉林水力ダムの起工式も七日終了したが今度これに附隨して協和會省本部にては時局の重大性に鑑み民心の安定を眼目として樺甸、永吉、額穆縣の水沒地域の第二次合同宣撫工作を實施することになつたがその大要は次の如くである

本年六月の第一次合同宣撫工作は主としてダム建設事業の全般に對する認識に務めたのであるが、今次の工作は現地委員會の決議に基き水沒地住民の利害關係を有する土地、地上物件の件及び移轉地先の買收移轉、移住民相談所設置等につき懇談會を開きこれが解說をなし彼等の浸水時まで安心して業に服することの出來る樣努めるものである

なほこれが實施方法の一つとしては該地域の保甲長分會等に宣撫を徹底せしめこれ等分子より一般現住民へ宣撫に資せんとしてゐる

日本理念に動く

半島同胞（二）

陸軍少將　金子定一

◇…同じ亞細亞に國を建てゝ文化的交渉も幾千年、世界的經綸を共にすべき筈の日支兩國が今日の事態に立ち到りましたことはよく〳〵のことであります、日本としては最も希望せざる場面に立至つたのでありますが、希くばこれをもつて「日支間不祥事の最後のもの」としたい、若しさうなれば禍を轉じて福となすものであります、それがためにわが日本は幾多の忠勇なる將兵を犠牲に供し國內には血の涙をもつて語るべき美談を毎日幾十となく生んでをります政爭は頓にやみ貴賤貧富の別なくたゞ〳〵戦ひの目的を達せんがために擧國一團の熱火の塊となつて邁進してをります

これは獨り內地のみではありません、朝鮮も臺灣も海外在留民も皆同様であります、就中私はこの時局におきまして朝鮮同胞に對する認識を新にし得たことを非常な滿足をもつて皆様に申上げたいのであります（中略）

この度の事變では朝鮮人の動向が滿洲事變に比べて更に顯著であります、その實例はめぼしいものだけこの前に申上げましたが朝鮮から獻納豫定の飛行機百臺も計畫中のものを加へて實現したもの五十臺に上り、誰もすゝめないのにその日暮しの老婆が食を節して二錢、三錢を獻金に持つて來る、いろいろありますが時間の都合で繰返しません

◇…たゞこれ等のことが如何に出征軍人を動かしてゐるかを一つ申しませう

朝鮮の京城の北、新幕の驛を通過した一兵士のことであります、この兵士は五圓札を手帳の紙片に包んで數千の送迎半島人中の一兒童に渡しました、あとで校長さんがその紙片を讀んでみると「半島人のこの心からなる歡送迎は決して忘れない、感謝する、私は戦死をもつて御禮する、死ぬ自分には金は要らない、諸君はこれで鉛筆でも買へ、勉强して私達のあとを繼ぎ日本を立派にせよ」と書いてありました、この種の美談は決してこの一事に止まらず隨所に起りました、現にその新幕でさへもう一つこれに似たことがあり、私は先刻その目撃者たる孫弘讓氏から親しく聞くことが出來たのであります

要するに朝鮮半島は愛國國防熱の湧き立つ海となりました、滿洲の半島同胞は或意味において內地人以上の奉仕をしてゐます、北支、上海の義勇美談も枚擧に遑がありません

◇…世界の理解を得る、得ないに拘らず支那事變に現れたわが日本の態度こそは、わが國體から湧いたところの日本精神の然らしめたもので眞の日本を知らざる支那や西洋諸國の多くが容易に理解し得ないことも一應無理がありません、從つてやがて支那が遂にわが日本に屈服するときは即ち日本の力、外形に現れた形而下の力に參るときであつて日本精神を理解するのはそれから先のことになりませう、また西洋諸國がこの事變に手出しをするかせぬかといふ問題も彼等の日本の眞意納得の如何によつて決せられるのではなく、單にその場の彼等の都合によつて動くものと見るべきであります

彼等が日本の國體や日本精神を理解するのはまだまだ前途遼遠、或は支那事變が支那が日本精神を知る動機を得ることになるならば將來歐米が日本を知るのは歐米事變の後といふことになりはしますまいか、聊か物騒な云ひ方ではありますが（未完）

正確堅牢
ローソン時計
舶來側八型態の粋

朝鮮新聞機構改革

【京城支局】京城太平通二ノ一二三株式會社朝鮮新聞社では十一月四日機構を改革、左の新陣容により一大飛躍を試みることゝなつた

代表取締役取締役會長牧山耕藏▲代表取締役社長文明琦▲取締役副社長野崎眞三▲同黃德純▲取締役編輯局長和田重義▲取締役總務部長牧山圭秀▲常務取締役元孝燮▲同貴田忠衞▲同江藤德衞▲同朴準龍▲同朴熙俊

拾得物

▲十月三十日祝町三丁目九番地先（綿ネル千人針協和會上下服外）新京警察署保管▲同日吉野町一ノ二九地先（赤革製財布金一圓十錢在中）同▲三十一日滿鐵社員會消費組合內（赤革製財布金三十錢在中）同▲同日銀座キネマ內（クローム側十二型懷中時計）同▲同日滿鐵社員會消費組合內（女持蟇口金八十六錢在中）同▲同日同所（現金十四圓五十錢）同▲十一月五日新京驛公衆電話室內（革財布金四圓三十四錢在中）同▲六日朝日通り一七（國幣一圓）同▲同日新京驛構內一、二等洗面所（女持黑ダイヤ壹個時價十五圓位）同▲七日昌平胡同（現金國幣五圓一枚）同▲九日午後九時半新京驛宏闊附近に於て（現金國幣一千圓）同

明るい店で
良い品を
家具の店
片岡洋行
東二條通十九　電(3)四七六三番

商業登記

●昭和十二年七月二十二日當館管內ニ支店ヲ設立シタルニ因リ左ノ登記ヲ爲シタリ、一、商號攝津海上火災保險株式會社、一、本店大阪市北區堂島濱通二丁目二番地ノ一、一、支店滿洲國新京八島通四十二番地、一、目的一般海上火災及運送保險並ニ其再保險ヲ營ミ其範圍ハ日本帝國及通商條約ヲ締結セル諸外國、一、設立年月日大正八年貳月拾壹日、一資本總額金貳百萬圓、一、株金額金五拾圓、一、各株拂込額金拾貳圓五拾錢、一、公告方法本店所在地ニ於ケル大阪朝日新聞及大阪每日新聞ニ揭載ス、一、取締役氏名住所村田省藏兵庫縣武庫郡影町御影字篠坪千參百六拾貳番地ノ壹、桂蘇一郎大阪府豐中市大字櫻塚千五百貳拾貳番地、伊賀歌吉大阪市住吉區阿倍野筋貳丁目七番地、武田近次郎兵庫縣武庫郡精道村芦屋字中程參百拾四番地、一、監査役ノ氏名住所、中山晋兵庫縣武庫郡本山村野寄六百八拾八番地山田穆大阪市住吉區松崎町壹丁目四拾參番地、右昭和十二年九月一日登記、日滿釀造株式會社破産宣告一、昭和十二年九月二日午前十時破産ノ宣告ヲ爲シタリ、右昭和十二年九月三日登記、株式會社大矢組變更（支店）一、昭和十二年九月一日奉天松島町二十番地ノ支店ヲ廢止シ同日本店ヲ左ノ地ニ移轉ス、奉天松島町二十番地、〇三菱商事株式會社變更（支店）一、昭和十二年八月二十七日各新株ニ付拂込ミタル株金額ヲ金五十圓ト變更ス一〇大同電氣株式會社變更、一昭和十二年八月三十日左者監査役ニ就任ス、難波宗治新京大同大街三〇一號、一、同日左者監査役ニ重任ス、伊藤新八四平街南町十九番地ノ一、田中佐重郎四平街南町十三番地、馮士元四平街中央通三十七番地、程志遠公主嶺東大街河南東海泉、右昭和十二年九月六日登記●昭和十二年八月十五日當館管內ニ支店ヲ設立シタルニ因リ左ノ登記ヲ爲ス、一、商號大正海上火災保險株式會社、一、本店東京市麴町區丸ノ內二丁目十六番地二、一、支店名古屋市中區笹島町四丁目二番地、大阪市北區中之島三丁目五番地二、神戸市神戸區明石町三十二番地福岡市海岸通二丁目十一番地ノ二、滿洲國新京祝町三丁目二番地、一、目的一般ノ海上保險、火災保險、運送保險、傷害保險、自動車保險並ニ以上各種保險ノ再保險事業ヲ營ムヲ以テ目的トシ營業ノ範圍ハ日本帝國及諸外國トス、一設立年月日大正七年十月二十一日、一、資本ノ總額金五百萬圓、一、一株金額金五十圓、一、各株拂込株金額金二十五圓、一、公告方法本店所轄區裁判所ノ登記公告ヲ爲ス新聞紙ニ之ヲ揭載ス、一、取締役ノ氏名住所、飯沼剛一東京市麴町區三番町六番地一、永井又二郎東京市中野區昭和通一丁目二十三番地ノ十一、無藤浩介東京市四谷區傳馬町一丁目四十一番地、丹羽義次東京市芝區高輪南町二十八番地、向井忠晴東京市芝區白金三光町四百三十三番地、北村兵四郎東京市中野區城山町三十番地、一、監査役ノ氏名住所、津田弘視東京市淀橋區戸塚町三丁目九百三十一番地、三上勝東京市芝區白金今里町九十六番地〇昭和十二年八月十四日當館管內ニ支店ヲ設立シタルニ因リ左ノ登記ヲ爲ス、一、商號三菱海上火災保險株式會社、一、本店東京市麴町區丸ノ內二丁目六番地、一、支店神戸市神戸區明石町四十八番地、大阪市東區今橋四丁目一番地、滿洲國新京特別市大同大街三〇一號、一、目的保險種類、海上火災運送自動車傷害盜難ノ保險及海上火災運送自動車傷害盜難ノ再保險事業、營業範圍、日本帝國及諸外國、一、設立年月日大正八年二月二十一日、一、資本總額金五百萬圓、一、一株金額金五拾圓、一、公告方法中外商業新報ニ揭載ス、一、取締役名氏住所、鈴木康道東京市四谷區神山町拾七番地、各鎌吉東京市小石川區大塚窪町貳番地、龜山俊藏東京市麴町區上二番町貳番地五號、串山萬藏東京市麴町區永田町壹丁目拾七番地、鈴木祥枝東京市小石川區中富坂町拾八番地監査役氏名住所、永原伸雄東京市世田谷區玉川田園調布二丁目七百三番地ノ二、加藤武男東京市牛込區市谷河田町九番地、右昭和十二年九月八日登記●合名會社豊記洋行變更（支店）一、昭和十二年八月十日社員木下三郎ハ更ニ金一萬八千圓ヲ出資シ其出資額ヲ金五萬八千圓と變更ス、一同日左者新ニ入社ス、金三千圓木下こしの奉天小西門裡北横街警第二號、金七千圓木下衛同所、金二千圓木下誠同所右昭和十二年九月九日登記、〇滿洲電氣土木合資會社變更（支店）一、社員森會一ハ昭和十二年九月八日其持分ノ內金五千圓ヲ藤松俊之ニ讓渡シ其出資額ヲ金一萬六千二百五十圓ト變更シ讓受ケタル者左ノ通入社ス、金五千圓有限藤松俊之佐賀縣杵島郡龍王村大字深浦三千三十七番地、右昭和十二年九月十日登記

在新京日本帝國總領事館

北沢寫眞製版所
曙町四の九　電③四二二四

Columbia
ラッキーが誇る
大ジャズ・アルバム
コステラネッツ・シンフオニック・ジャズ・アルバム
R・K・O映畫「踊らん哉」主題歌
フレッド・アステアー・アルバム
（この付月報御覽を乞ふ）
製造發賣元　株式會社日本蓄音器商會

十一月新譜
文部省推薦
ベートーヴェン
田園交響曲
ブルーノ・ワルター
ウイーン・フイルハーモニツク管絃樂團
モーツアルト　嬉遊曲第十七番　ハアティ指揮　倫敦フイルハーモニツク管絃樂團
バツハ　ペツサカリア　ストラデイヴアリウス四重奏團
ベートーヴェン作七八　ピアノ奏鳴曲　エゴン・ペトリ
流行歌　マリネラ　ティノ・ロツシ
コロムビアレコード

待望：エグザクター再輸着
●各種多量入荷
●型錄進呈
EXAKTA
キネエグザクター35M1Mテツサー F2.8
〃 〃 〃 F3.5
〃 〃 アナスF3.5
クロームエグザクターB型判テツサー F3.5
〃 〃 アナスF3.5
▲小型。簡便。二重撮し絶無
▲小型カメラ界の雄。機能完備
各地關東軍酒保　各本部酒保司令部驗　一手御用達
寫眞機械直輸入　株式會社　樫村洋行
本店　大連市浪速町通り
支店　新京興安大路三二九

總本店
近江洋行
時計、裝身具、銀器の新品は殆ど大連の近江洋行に網羅されてございます
總本店　大連市浪速町二丁目
支店　奉天、錦州、青島

お子様方の洋服がいろ〳〵揃つてあります
洋服附屬品
新京銀座
廣春洋行
電話③三〇五二番

懷しい故郷へ!!
おいしい林檎を送りませう
檢查濟品　國光一等品　三貫入四圓卅錢　四貫入五圓
◎鮮滿第一黃州林檎保證責任持
一、鮮滿統制値段にて最優良品一、朝鮮道廳嚴撰檢查品一、連絡便利に付十五日以內に完全到着一、內地送り特別大箱に付破損其他の損害更に無し
絕對安心して頂けます
新京祝町新京キネマ前
コドノ果物店
電話(3)二九七五

洋品と雜貨
赤木洋行
三笠町　電③二二七三　六九三三番

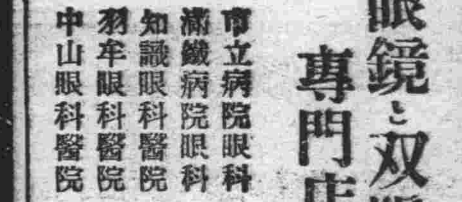

眼鏡と双眼鏡は専門店清眼堂で
市立病院眼科
滿鐵病院眼科
知識眼科醫院
羽牟眼科醫院
中山眼科醫院
御指定

清眼堂
吉野町二丁目　電③三二二九

洗髪をなさつたら 前後の手當肝要
……美髪を保つために……

髪は毛を清潔にすることが第一の必要ではありますが、この時を利用していろ〳〵に手入れをなさることが大切です。平常

（洋髪に）ばかり上げていらつしやる方は、どうしても油氣が不足してゐますから洗髪の際はこれを補ふ樣にいたします。先づ髪は最初蒸しタオルで充分蒸して毛穴をひらきます。次に純良な植物性の油を頭の地へ塗りますが、この場合に油は一度熱を加へた物の方が吸收が早いのです。（油は二重鍋にしてあたゝめます）油を塗りましたらこんどは丹念にマッサーヂをして、次に普通の樣に洗髪をします。洗髪劑はいゝ洗粉か、シャンプー液を用ひます。又、同じ洋髪の場合でも

（逆毛を）たくさんおたてになつていらつしやる樣な方でしたら、お洗ひになる前に熱いタオルで蒸し、更に熱い湯を數回おかけになつて自然に逆毛をなほします。あとは前と同樣の洗ひ方で結構です。日本髪におあげになつていらつしやる方の洗髪は平常の油や垢が落ちきれないきらひがありますから、充分これに注意します。最初熱い湯でざつと洗ひ次に石鹸（これは洗髪用の石鹸の方がよろしい、普通の石鹸はいくらか漂白劑が入つてゐます）の溶液をつくり、これでざつと

（洗ひ流）してしまひ、あとは普通のシャンプー液か洗粉で洗ひます。次に斷髪の場合の洗髪、これは一番樂に出來るので、度數が多くなり勝ちですが、一週間に一度位にしておきになることが必要で、洗髪方法も至つて簡單です。すべて洗髪の際にはいゝ洗髪劑をお選びになることが第一に必要です。卵とかフノリなど、永い間推賞されてゐた物には勿論害はありませんが、たゞ非常によく落ちるといふことに迷はされて

（惡質の）洗粉などをお使ひにならないことです。又、洗ふ場合には出來るだけ順序正しく、そして生え際等はとくに注意いたします。その爲小さなブラシなどでお洗ひになるのもよろしいでせう。すつかり洗つてしまつたら出來るだけ早く乾すことが大切です。この場合にはよく乾いたタオルで幾度も拭きとり、毛をわけますと乾きが早いものです。

髪が汚れますと光澤がなく、汚く見えるのは勿論アイロンなどもうまくかゝりませんので、つい强くかけて毛を傷めるおそれがあります。で、洗

海藻を召上れ！

（海）藻は日本、支那、歐洲の愛蘭あたりでは重要な食料品となつてゐるが、アメリカなんかでは誰も食べる者はなかつた。ところが近頃榮養學の進歩につれ、あちらでもその價値が認められこれからはどし〳〵食膳に上らうといふことだ。

（そ）れは海藻を食ふ地方にヴイタミンの缺乏から起る病氣が少いのが、科學者の注目をひいたからで、米國の農務省や大學あたりでの分析によると、海藻中には三十餘種の元素がヴイタミンA、B、C、D、E、F、Gとなつて存在するといふ。動物のからだは普通無機物をそのまゝ同化することは出來ないもので、中間に立つてこれを攝取し得らるゝ狀態に作りかへてくれるのが植物である。植物中の葉綠體は一種の化學室である。こゝでは太陽の光線が作用して無機物を有機物に變じ、動物の原形質を作るのである。

（だ）から動物は植物を食べてさへゐれば必要な無機物を取り入れることができる。ところが植物も生える場所によつて、その含有する無機物に多少の相違がある。即ち無機物に富んだところにある植物は自然その含有量も多い。この無機物が海中に最も多く存在してゐるといふのは雨が降る毎に地上にある無機物が水と共に海の中に生ずる海藻であるから無機鹽類に富んでゐるのは當然といふことになるのである。

戀愛への開眼
見合結婚か？戀愛結婚か！ 愈よ新婚の季節です

新婚の季節です。見合から或は戀愛から新婚まで新婚から夫婦として兩方で氣持の落ち着くまで此の複雜な生れて初めての經驗に直面するにはいろ〳〵心得てゐなければならないことがあるのに、それを知らぬためにお互が不幸に陥るやうなことが數々あります。

見合結婚か 戀愛結婚か？

結婚は戀愛の延長がいゝでせうか、それとも見合から入るのが望ましいでせうか、若い人々は斷然戀愛主義ですが、老人達はどちらかと云へば概して見合に贊成のやうです。どちらでも差支へないわけですが、戀愛だから必ず偕老同穴といふわけに行くものではありませんし、又見合してから戀愛しないとも限りません。併し戀愛主義者の戀愛といふものは、實はたゞの戀愛ではないのです。

戀愛主義者の 戀愛とは？

何か一つの大きな困難を通過して後に到達する結婚といふ意味なのです。困難から救ひ出し、救ひ出されることによつて戀愛が生ずるのです。戀愛小說を讀んで統計的に調べたなら直ぐこれは判ることです。戀愛文學はつまり救助文學なのです。そして最も屢々出てくるのが身投救助です。この身投救助といふことは精神分析學で研究してみますと出產といふことの代償としての意味がそこに無意識的に附加されてゐるのです。つまりまたは困難から救ひ出されるといふこと（戀愛）には常に親子關係の感情がそこに纒り付いてゐるわけです。

男女にとつての愛とは？

「男にとつて女を愛することは相手を自分の母にするといふ事であり、女が男を愛することは相手を自分の子（または父）にするといふことである」とフロイド博士が云つてゐるのは實に千古の名言です。人間は幼兒時代に自分の最も親んでゐた異性肉親の面影を相手に求めて戀愛する爲めに至極自然に發生する戀愛それが眞劍なものであればある程――には、現實に許されないやうな事情が伴ひ勝になり、又許されないといふ事の爲に尙更、二人の情熱が燃え上り、遂に不幸な破局に終るやうなことが多いのです。毎日の新聞の社會面や相談欄で誰もが見てゐる通りです。

普通若い方が 熱心です！

で、かういふ眞劍な戀愛は多くの場合どちらかゞ不自然に年長であるのが普通で、而も若い方が必ずより熱心であります。女が戀するものは先生、主人、上役或は軍役とかの年長者で而も最初の動機は自分の父か兄に似てゐるといふことに決つてゐます。男の場合も同じで自分の姉か母に似てゐる他家の年長の細君を戀の相手としてゐます。

失望する場合 の率が多い

幸ひにしてこのやうに年齡の點では不自然でなくても、その氣持の上ではお互に相手に自分の父や母の面影を求めてゐるのですからやがては失望して了ふといふ場合の率がどうしても多くなるわけなのです。

見合を執る のが無難です

で、結婚の方法としてはやゝ打算的に見合法を執る方が無難であるのです。戀愛法には危險率が伴ひ易いのは以上の理由で判ることゝ思ひます。だが財產や地位だけを目當にしての結婚が愛であることも云ふまでもありません。何よりも肝腎なことは分析に依つて心の幼兒性を早く卒業して、眼を開いて戀愛し、結婚するやうに努めることであります。

七五三の御馳走 美味しくて榮養も豊か

子供が手を打つて喜ぶ樣な、そしてお腹こはしなどのないやうにお獻立も材料も充分注意してつくつた七五三のお膳で御座います。

お赤飯 普通の御飯のやうにお釜で炊くとかへつて御飯よりも手輕く出來ます。もち米五合として、さゝげを一合、之は別に水をたつぷりとやはらかく煮ておかねばなりません、もち米に同量のさゝげの煮汁を入れ、さゝげを入れ鹽を小匙一杯入れて火にかけ吹いて來たら火を弱くして蒸せばよろしいのです。五合で十五分ぐらゐでおいしいおこはが出來ます。

お吸物 これの實としてはんぺんを瓢簞形に拔いて青昆布で紐に結んだ千成瓢簞にエビの赤く茹でたもの、青いほうれん草が入つて居ります。

なます 大根二、人參一の割合におろし金にかけ、細かい方でおろすとよし、それに甘酢をかけて器にもり、白すぼしをのせ、上に青海苔をふりかけます。

燒物代り ひき肉に食パンを水にひたしてしぼつたものをまぜ、玉子と鹽少々加へて擂鉢で擂りお團子に丸めてメリケン粉をつけ、油でいため燒きしてそれを子供の年だけ三つなり、五つなり、七つなり串におさし下さい。もりあはせのお芋のコロッケはじやが芋を茹でて押しつぶし、バタと玉子の黄身をまぜて鹽味をつけ俵形にして粉と玉子とパン粉をつけて油で揚げます。ほうれん草はバタでいためて鹽と味の素で調味します。

口取 松竹梅は、玉子の黄身を心にしてまはりをほうれん草の裏漉ししたものを白身にまぜて青竹の形につくり梅は栗のまはりにおさつの衣で茶巾しぼりのやうにしながら五瓣の梅の形につくります。松はカマボコを細く松葉のやうに切つて先を結んだものです。鶴のお菓子は玉子の白身を泡立てゝおき、寒天を煮溶かして砂糖を加へほど冷めた時泡立てた白身とミカンの汁を加へて型に入れます。

けふの番組
［M・T・C・Y 新京放送 十三日（土曜日）］

※朝※
六、五五ニュース（東京）
七、〇〇ラヂオ體操・大港船のお知らせ（大連）
七、二〇中等滿洲語講座 講師 秩父固太郎
七、四五朝の音樂（大連）
八、二〇氣象通報
八、四五建國體操
九、〇五經濟市況（東京）
九、三〇經濟市況（東京）
一〇、〇〇家庭講座 非常時の保健に就いて 住吉勝也
一〇、二五料理獻立（哈爾濱）
一〇、三五家庭メモ
一〇、四〇經濟市況（大連・新京）
一一、三五經濟市況（大連）
一一、四〇經濟市況（東京）
一一、五九時報（東京）

※晝※
〇、〇一晝の演藝（レコード）
〇、三〇ニュース（東京・新京）
一、〇〇經濟市況（大連・新京）
三、〇〇經濟市況（東京）
三、四〇經濟市況（東京）
四、〇〇ニュース（東京）
四、ニュース・氣象通報（新京）
四、四〇經濟市況
五、二〇ニュース（鮮語）
五、三五獨唱（奉天） 金恩
一、おゝ眠りよ
我を棄てるな ヘンデル作曲
二、セレナーデ ドリゴ作曲
三、來たれ 玄濟明作曲
四、晝のお月さま 洪蘭坡作曲
五、秋 同
六、敍樂 玄濟明作曲

※夜※
六、〇〇子供の時間 お話 名もなき花 岡本敬（大連）
六、二〇コドモの新聞（大連）
六、二五講演（山形） 非常時對策と鄕倉 經濟學博士 田村浩
七、〇〇ニュース（東京） ニュース・告知事項・番組豫告（新京）
七、三〇講演（京城）＝京城和城台總督官邸より中繼＝ 精神作興運動と朝鮮民衆の時局認識 朝鮮總督 陸軍大將 南次郎
七、五〇講演（東京） 日本國民への挨拶 滿洲國國務總理大臣 張景惠 通譯 松本益雄
八、〇五皇軍慰問の夕（東京） 銃後の街頭 ＝戰線へ送るルポルタージユ＝ 作並演出 堀内敬三 柳家金語樓 外
八、五〇レヴュー（大阪） たからじえんぬ 白井鐵造作 須藤五郎作曲 寶塚少女歌劇月組生徒 伴奏 寶塚オーケストラ 指揮 須藤五郎 演出 白井鐵造
九、二九時報・ニュース・ニュース解說（東京） ニュース・氣象通報・告知事項・番組豫告（新京）
一〇、二〇ニュース再放送

皇軍慰問の夕 銃後の街頭
後八・〇五 東京より
作並演出 堀内敬三
柳家金語樓 ほか

戰線へ送る ルポルタージユ

皇軍の奮戰に對して眞に銃後の我々は心からなる感謝の意を表するものでありますが、出征せられてからこゝに幾月、この間故國を離れてゐられる方々に「銃後の街頭」と題して戰線へこちらのルポルタージュをお送りしたいと思ひます。時は菊かほる秋、上海に、北支に、さては廣漠な支那沿岸に日々東洋永遠の平和のために活躍される方々に故國をしのぶよすがともならばと思つて上海戰線を親しく見聞して歸つてこられた堀内敬三氏を煩はしてヴアラエテイ風に纒めたものであります。

△…こゝは 某陸軍病院の一室、ベットの上に右肩に繃帶した白衣の勇士が今しも見舞にきた若い會社員と戰さ話を始めてゐます。勇士は伯父さん、青年は甥で、話題は復旦大學の占據から江灣鎭、大場鎭の戰鬪に移り、伯父さんが名譽の戰傷を負ふた顚末に及ぶ。やがて伯父さんは戰線に出てゐる間新聞を讀んだことがないから近頃の市中の話をしてもらひたいと頼む。

△…そこで 甥は快くひきうけて嚴肅な戰時中の明治節の模樣を敬虔に物語る。これが終つて伯父さんはニュース映畫のカメラマンの勇敢な行動を讃美する。甥がニュース映畫を伯父さんに聞かせつゞいてラヂオの杭州灣上陸ニュースを聞かせる。更にこの快ニュースの入つた日伊太利が日獨防共協定に參加し正式調印の出來た日七百名の吹奏樂の大行進が獨逸大使館で演奏した錄音を聞かせる。そのつぎに伯父さんはこの頃どんな歌が流行つてゐるかと聞いたので甥は國民歌謠「正義の軍」と「征けよますらを」を紹介する。甥がデパートで戰利品展覽會が催されて大勢の見物が毎日押すな押すなと殺到して大盛況を呈してゐることを語り、折柄來合せた柳家金語樓さんを煩はして見物談を聞く、伯父さんは「なるほどかうやつて聞いてみるとこつちにゐる人々はゐながらにして我軍奮鬪の有樣を實によく知つてゐるなあ」と感心する。そこへ提灯行列が窓から見えるので、あれは何かと聞くとそれは太原入城のお祝ひの祝賀行列である。

本紙特約連載漫畫 ガラムシャおピー 倉金良行

お寫眞なら 乾寫眞館 新京銀座 電話③三〇二五

出征軍犬慰問金
軍犬協會新京支部扱

▲二十圓平井一▲十三圓友谷榮三▲五圓佐々木孝益▲五圓赤澤菊雄▲五圓三浦直彦▲五圓山脇建五郎▲五圓關東慶助▲五圓高月四郎▲五圓田島義次▲五圓岡本憲吉▲五圓内田藤松▲五圓都築德三郎▲五圓鄭禹▲五圓木下莊▲五圓立石嚴▲五圓岡田榮太郎▲五圓源田松三▲五圓池谷鎮太郎▲五圓柳川吉美▲五圓西貞吉▲五圓高橋春松▲三圓近藤平次郎▲三圓奏學▲三圓三並頼三▲三圓北山京平▲三圓鈴木太郎▲三圓白銀電二▲三圓辻一▲二圓六十錢大平旅館▲二圓長谷川貞三▲二圓福山正雄▲二圓堀山研作▲二圓吉谷茂▲二圓渡邊正▲二圓粟原義潤▲二圓長田有弘▲二圓小林淳▲二圓岩瀬巳之助▲二圓戸友太郎▲二圓金子嘉一▲一圓五十錢峰下一郎▲一圓朝日食堂▲一圓宇田茂▲一圓坂口延豐▲一圓山本陽二郎▲一圓日葉洋行▲一圓新宅良三▲一圓平川兩一▲一圓芹澤兵太郎▲一圓丸山慶貴▲一圓島崎良三▲一圓武藤義男▲一圓平田九郎▲一圓前田長吉▲一圓富田正▲一圓佐藤武男▲一圓松島監▲一圓橋龍男▲一圓國本盛七▲一圓三浦千里通計二百圓十錢（十一月八日）

▲街頭募集金
（金額）（參加犬）（募集員）
▲三〇圓八五錢ヤリー號平井清▲一五圓一錢エック號チエリー號高月征▲三六圓一錢ビゲル號黒瀬慶爾、ハリー號和田訓練士、ジナー號鈴木訓練士▲五〇圓三〇錢エルツ號小添訓練士▲一四圓四五錢ベス號高橋春松▲一二圓七六錢ジョリー號新井宗光▲一〇圓一九錢柳川吉美▲五圓八三錢ペンナダ號西尾貞一▲五圓二八錢アンダ號堺本新左衛門▲三圓五一錢グンド號鈴木滿重▲二圓一八錢ハリー號和田稔▲一〇圓六八錢スター號高月征▲一四圓三八錢ジョリー號新井宗光▲一〇圓二六錢ベンタ號西尾貞一▲八圓〇四錢スター號高月惠子▲一三圓五〇錢ジョン號高月征▲二七圓九八錢ベス號高橋春松▲一〇圓六六錢テーラ號木下莊▲二圓六錢チエリー號小添訓練士▲一〇圓九二錢ハリー號和田訓練士▲街頭募集金計二百七十一圓六十四錢

平賀齒科醫院 新京中央通（新京神社前） 電③三三四二

わかもと 青年學校

わかもと本舗の社會事業の一たる「わかもと青年學校」は、人格涵養、知識並に實務の習熟を教育方針として成績をあげ、青年學校の模範的なるものとして過般の世界教育會議に於ても紹介され、內外教育家の視察者も甚だ多いが、此程また全國一萬七千餘の公私立青年學校に先んじて、聖上皇后兩陛下御眞影並に教育勅語謄本御下賜の光榮に浴し十月三十日東京市世田谷區の同校內において、顧問元宮內大臣田中光顯、同前內務大臣望月圭介氏を始め、都下教育關係者等多數來賓列席の下に盛大な拜戴式を擧行、樞密顧問官伯爵金子堅太郎、海軍大將加藤寬治、陸軍大將男爵荒木貞夫、遞信大臣永井柳太郎、公爵一條實孝氏等の同校各顧問も祝辭を寄せられたが、わかもと青年學校のみに止らず、全國青年學校の名譽であり、且つ青年教育の將來に重大なる意義を加へたものと見られてゐる。

森永ドライミルク
母乳そのまゝ 赤ちゃんを すくすく 育てる

和洋結髮 美容一式 クロネコ美粧院 東一條通十三 電(三)三四四番

日滿民刑事訴訟顧問及鑑定貸家貸地管理 諸書類作成日滿鮮通譯 滿洲國商標登錄
辯護士黑田實法律事務所
新京朝日通三十三番地 日本橋通より東約入一丁 電話(3)五四四九番

特撰銘茶 高級御履物 銀座（市場入口） 深町履物店 電話(三)二九二番

宇治茶 世帶道具の御用なら信用ある當店で 日本橋通り三笠町角 輸入組合加盟店 電々會社特約店 河久商店 電(33)204番

割烹 天平天店 ダイヤ街（永樂町） 電話(3)六七七一番 三三九一 本店 大連浪速町 支店 鞍山北四條町
洋食 和食 麵類 康德會館地階 康德天平食堂 入口玄關正面より 電話二一七四一番 二一七六二番 夜間九時迄營業

パアマネント部新設 料金五圓
御婚禮は是非當院へ
御婚禮用衣裳と精巧なカズラを取揃へて居ります
ダイヤ街通り（老松ビル） 老松美粧院 電話③六三四九番

ローラーベーアリング附 注油は一年一回
富士モートル

富士電機製造株式會社 新京出張所 中央通り三九 電(3)五三〇八

學藝

廣告文案論（九）

滿洲映畫協會宣傳課　山下明

次に廣告文體に關し、說得法と暗示法との問題がある。嘗ては廣告に於て暗示は變則的であり、理性は普遍的であると思推せられた時代がある。然し乍ら今日に於ては之と反對に、暗示を普遍的、理性を變則としてゐる傾向にある。現代の人々は精緻な機械の如く初めに推論の基礎たるべき材料を集め、然る後純粹なる論理作用に依つて一個の合理的結論に到達することに依つて行動する場合は稀であつて多くの場合は暗示に依つて動いてゐるのである。商品の購買も多くの場合は心理的に瞬間に暗示された行動である。この點より見れば、廣告者が人間の推理的行動を基礎として或る理由を設け「云々の理由に依り」式の廣告を以て讀者を理論的に說服するよりも寧ろ暗示に基くスマートな廣告の方が遙かに有効な方法と言はなければならぬ。從つて廣告に於ては一般に暗示を說得に從屬せしむべきでなく、暗示を主とし說得を從とし、暗示で足らぬ所を說得で補つてゆくといふ方式をとるべきであらう。

從來一般に說得法のみに依つてゐた自動車、藥品等の新聞廣告が最近大いに暗示法へと轉換しつゝある。即ち說得法に對する暗示法の採用であつて、例へば自動車廣告に於ては從來は說得法に依り一々材料、製造工程、構造等を專門的用語を羅列して詳細に說明したものばかりであつた。然るに暗示法は之に反し文案は極めて粹けた軟いものであり、圖案は爽快な郊外の風景や見るからに明朗な文化住宅などを以てしたものである。

この兩者を比較して考察するに、假令それが專門的說明を必要とする自動車廣告であるといふ理由は存するとは言へ、尙吾人は後者に贊同するものである。抑々媒體としての新聞紙の選擇は本質的に一般大衆を目的としてゐるものと見るべきであるけれども、新聞紙を媒體として選擇したことが誤りであつて、これが爲には經費少くしてより的確なるべき專門の機關新聞、雜誌を利用すべきである。尙藥品の廣告に於ても之と同じことが當嵌るのであつて、これも一應は說得法の必要を認むべきも難解な醫學的術語を用ひた專門的發表等は之を努めて平易なるものとし、キャッチフレーズ（catch-phrase）の圖案等に依り適宜に暗示法を以て之に代ふべきであらう（未完）

文學青年のサロンの推移について

大内隆雄

いま流行の喫茶店に若い文學青年型の連中が集まつて云々などといふことが言はれるところで、十二、三年前のわれわれはどんな所に集まつたらうか。喫茶店などといふものは此の街にはなかつた。

中學學校の生徒だつた頃、或るお菓子屋へ友人とよく行つたことがあつた。しかしそれはどうもお菓子が主目的で文學についての談話をかはすためでは無かつたやうである。結局、誰れ彼れの家に集まるほか無かつたやうである。

この點で殆んど下宿生活みたいに一室を占領して暮してゐた友人も二、三人ゐたので甚だ好都合であつた。滿鐵の獨身宿舍なども便利であつた。

やがてもう少し成長した頃には、今のカフェ如き一軒も無かつたのだから、つい藝者などのゐる家が選ばれることになつたのである。尤も僕は上級の學校に行つてゐたので夏休みに歸つた時單なるお伴をして行くに過ぎなかつた。あの頃の長春に、結構僕らの文學談議の相手をつとめ得る藝妓がゐたのだから、僕は長春も決して田舍ぢやなかつたと思ふのである。

ところで近頃の文學青年諸君は喫茶店などでどんな事を話してゐるのであらう。丹羽文雄の最近の作がどうだとかいふ高見順の作がどうだとかいふことであらうと思ふのだが、僕は近頃喫茶店へは疎遠であり、その會話の趣きを知ることも無いのは遺憾である。そしてたまに行くカフェなどでは、殊勝に文學談をやるなんてことは流行らんやうである。そのくせ、映畫は乃至映畫俳優は大いに彼、彼女らの話題に上つて居るやうであるが、これも文學と映畫との一つの距離であるかも知れぬ。

僕は以前、本棚いつぱいに本を持つてゐたさうした職業の女を知つてゐたが、彼女の愛好する作家はフレンツ・モルナアルであつた。今の新京にもそんな女の二人や三人はゐても良からうではないか。居つても良からうではないか。喫茶店へ行く文學青年諸君は宜しく諸君の談話を彼女たちにも傳へて少し敎育するが宜しからうと思ふ。

尤も、或る女給氏は、そのカバンの中に、ハイネとシュレーの詩を選んだ一冊の小型本だけを持つてゐた。そして彼女は言ふのであつた「これラヴ・レター書くのに仲々便利なの」——これは愛嬌といふものである。（一一・一一）

バクゲキ　だらしない

「『キング』十一月號をよんで」

知性の喪失！　いくら娛樂雜誌でも、これは餘りにひどくはないか。「大感激！」「大增刷！」の廣告文字が泣くといふものである。

事變記事は燒き直し程度の感激無き代物。小說は押しなべて低調凡俗。

せめて一篇や二篇、われらにも訴へて來るやうな記事を載せて欲しいものである。有名な作家に高い稿料を拂ふことを誇るより、實質的な內容本位に努めて欲しいものである。（不刊迺）

滿洲演劇研究座談會（四）

長谷川　支那演劇を見ると『皇帝を殺して自分が皇帝になるとか、后を自分のものにするとか』云ふ內容で、滿洲には入れてならないものとだと思ひます。然し何千年來の演劇ですから全然無くする譯には行きませぬので之に似寄つたものを與へる。歌劇の一クサリは必ず脚本に入れて馬車のニーヤでも、子供でも容易に歌ひ得るものが必要だらうと思ひます、つまり之は最も卑近にして最も効果的な大衆敎育であるから劇に社會政策が加味されなければならぬと思ひます。滿洲には演劇の歌以外には全然流行の歌がない、ですから之に代つて童謠なり軍歌なりを與へて行かねばならない。

朝鮮は如何と云ふと、朝鮮は今殆んど內地で出來た流行歌の歌詞を朝鮮語に翻譯して、曲は內地の其の儘で歌つてゐる。さうして昔からあつた歌が自然に淘汰されて來た。滿洲に於ても年と共に朝鮮の樣に日本人がスタンダルトして行く氣持を以てリードして行かねばなりませぬ。

演劇を大衆に喰び入れる爲に演出する際には何か歌を與へる、歌劇の一クサリに代るべき流行歌の如き歌を加へる必要があると思ひます

板垣　趙君はどう考へますか？

趙　流行歌を入れると面白いと思ひます、映畫にでも歌が入れてありますから新劇にも當然入れた方が滿人に對して面白さを倍加すると思ひます

脚本の問題

堀　演劇の取材に殆んど過去の事情を取材して居る、王屬官にしても現在の如き王道國家に於ては有り得ない樣な惡辣な搾取階級があつた、それが遂に正義の人によつて葬られた——と云ふことは一つの革命で新國家建設の意義を物語る實證で、之を取材したことは良いと認めていゝと思ひます

ロシャの「人生案內」は不良少年を導くと云ふ物語りでありますが、あれが單に善導せんが爲に不良少年を集めて居たと云ふのなれば「人生案內」はあれ程の價値はなかつたであらうと思ひます、其の不良少年を如何に導くかと云ふことを「人生案內」は明確に示して居る、其處に「人生案內」の良さがあるのだと思ひます

王屬官も惡辣な搾取階級を罪むり、そして困窮して居つた農民を如何に具體的に指導し救濟したかと云ふことが王屬官の脚本は一層良くはなかつたかと思ひます、唯最後が何となく物足らなかつたと云ふのは此の點を暗示するのではないか

我々のイデオロギーは絕對に共產主義を排擊する、更に其の「排擊する」と云ふより一步進んで排擊するには如何にするか、と云ふことが重點である、王屬官も王道主義を劇の上に現はす具體的なものが脚本の中に少しでも現はされて居たならば、あれでもう言ひ分はなかつたと思ひます

司會者　それは尤もと思ひます、其の問題に因んで演劇と脚本の問題でありますが現在の滿洲には各種の秀れた脚本の發表機關がない、唯僅に月刊滿洲から出して居る「明々」と國通から出して居る「斯民」以外に何もない、先づ此の點に道を拓き、而して脚本の良否からスタートして來る問題だと思ひます、では次に演出に付て御意見を願ひます（未完）

落葉行

福島村路

落葉谿谿の穴はこちら向き
いささかの庭木の落葉たのしめり
關帝廟落葉の燻上げてをり
夕もやの落葉の山を下りけり
滿人の子のよごれゐて落葉掻く
數ぺられ右へ〳〵と狩の道
水仕妻石入指輪二つして
林檎食ふ兵士は片手釣りながら
林檎一つ夜なべの卓におかれあり
霰ふるや嬉しがる兒の手をひいて

吉鐵俳句會

兼題　林檎、夜なべ
席題　明治節

虫一つ床下にゐる夜なべかな　葉々
金州は戰跡多し林檎熟る　虛來
夜業する翡翠に冷たき灯は宿る　九樂
明治節宏謨漢土にならむとす　伯陽
とろ火搔けば猫の眼を射る夜なべかな　越山
野戰酒保に菊活けてあり明治節　砂人
明治節其のかみ偲びまつる齡　柿村
國境の大空晴れて明治節　五常
日の丸に高き空なり明治節　重三
七十年このみひかりや明治節　赤峯
一燈にいそしみ合へる夜なべかな　柳風
お針娘の賑やかにゐて夜なべ　山彦
宿營車國旗はためく明治節　瓦舟
白菊を床一パイに明治節　きよし
時局談盡きぬ二人や明治節　武夫
物置のたのし林檎の香りゐて　村路

書架

本欄紹介希望の新刊は本社編輯局宛一部寄送附相成度し（係）

△滿洲鑛業協會會報（十月號）有近彌榮一「坑內に於ける通風力の聯合に就て」石井清彥「ソヴィエート聯邦の鑛物資源」外、鑛業時報多數を載せてゐる（新京大同大街大興ビル、滿洲鑛業協會、五角）

△內外經濟情報（十一月號）「須以國家總動員姿勢强化日滿一體」「經濟統制下之我國經濟現狀」その他調査經濟時報等滿載（新京吉野町三丁目七、日滿實業協會滿洲支部、十五錢）

△非常時財政經濟に對する國民の協力に就て（國民精神總動員資料第三輯）內閣、內務省、文部省刊行のパンフレット、正金銀行より配布された

△日滿經濟論壇（第十二號）臨時議會提出の近衛內閣の戰時經濟體制立法批判、財界に於ける時局對策委員會の兩篇を收めてゐる（東京市澁谷區代々木初台町七一九、日滿經濟調査局、五十錢）

△同盟旬報（十月下旬號）世界の諸ニュースを分類掲載（東京市京橋區銀座西七丁目一、同盟通信社、三十五錢）

中谷で記念品　徽章類製作　中谷時計店　日本橋通　電(3)三八五七六一五?

日日案內　料金　一行一回金六十錢　◇三行一回金四十錢　◇五行一回金八十錢?　◇十行一回金一圓八十錢

雜件

代書　民刑訴訟會社設立手續タイプ印書は河原?前日滿堂で　電③二四五四
代書とタイプ印書は迅速確實な領事館正門前滿洲堂で　電③五一三六
女給　募集住込得る人　祝町三丁目興銀横　カフエー　コトブキ
簡易　宿泊所　城內東西馬路二八　公益接待社　電②一七五〇
空間あります　美室朝陽路下車安達街六〇一　光明莊電話②一二七八番
貸アパート・アパート御問合せは川上藥局　日本橋　電③二四〇二
貸電話いたします（2管內に限）乙御申込　電3、六四四〇
乳もみ專門　溝田　電3六七二七番
失業路頭に迷ふ者人を雇ひたき者共に本會へ　新京東三馬路　自疆會　電2一〇八五
古物　ナンデモ高く買ます　稻荷神社東一丁　祝町二丁目十八　丸八商店　電③六〇四一
古着　多服オーバー男女衣類大安賣　ダイヤ街老松町五　備前屋　電話開通③六八九六番
サック　風化し易く用多し御用は專門の當店に限る　富士町二ノ一五　新京名物　性の百貨店
集　永樂派遣婦會　電話③六四〇二　會員大募集　永樂町八島小學校前横入
謠曲　寶生流謠曲　寶生流小鼓　教授　毎土曜日午後六時より　祝町太平堂　申込所祝町二　大一カバン店　電話(3)五〇九六
入會隨意　慶應看護婦會　派遣婦會　新京梅ケ枝町三ノ十　電話3五六六九番
タイピスト生徒募集　寄宿タイプ綜合教授　日本タイプ　入學隨時　新京新發路（舊都キネマ前）　寄宿タイプライター滿洲直賣所　日滿タイピスト學院　電(2)四四五二番　四四五三
大募集　女（女子專門）は　臨時女中、看護婦、女給仕、女店員、女事務員、タイピスト其他雇主及求職者は至急申込れたし　各一般女中及　新都職業紹介所へ　ダイヤ街梅ケ枝町一ノ一四　飯戶ビル　電③六七〇九番

營業　三省堂製本所　帳簿專門　電(3)三三三四番　三笠町三ノ九
新京の完備　新京大猫病院　院長田島獸醫　助手佐々木獸醫　東三條通四五（滿鐵病院東包）　電話(3)五四二二番
內地みやげ電話即時配達　ロシヤ菓子　中央通二十一　小包發送勉强引受　三泰公司　電(3)二七四七
トラックに依る運搬　引越及倉庫?土木材料一般　農產物麻袋の準備有　大和運輸公司　電3六九〇八番
お茶とお茶道具は　新京吉野町一丁目　みどり茶園　電③四七七〇
質　屋二ノ四　編二五　七　電話③三九
皆様の金融を歡迎　肥後屋　忘れずに御利用下さい　梅ケ枝町四ノ二　電③五三九四番
ほねつぎ　中央通り　米松接骨院　警察本部前　電3二二〇三番
ほねつぎ　滿洲國政府認可　今辨慶整骨院　電話③五三六一番
あんま　東一條通五六　九州堂療院　電③六五〇九
整骨專門　中學校商業學校御指定　小原整骨院　錦町三丁目　電③二八四
かんばん　玉江　電(3)二八二八　新京キネマ前
肺　肋膜、腹膜、胃腸、胃潰瘍　其他家傳良藥あり　三笠町一丁目二四　奉仕堂藥房　電③六一三六番
鍼　あんま　灸　中央部　九番地　電話(3)五八六七　五八六五　高橋治療所
家傳お灸　◇神經痛△肋膜炎　◇婦人病△カリエス　◇胃腸病△ロイマチス　◇淋病△寢小便　◇中風△脚氣　中央通（大阪商船横）清水堂鍼灸院　電話3六七二七番
新京唯一の壽司の立喰　氣分の新八　關東煮　新京銀座裏通り　新八
東京式　米久　小料理とスキヤキ　召上りませ　朝夕涼氣の折ぜひ御立寄下さい　お家族連れに御會合に　二十人迄小宴會も氣安に出來ます　東一條ダイヤ街入口　電③三九三一番
滋養强壯エキス　國光　本品は特長實効ある小兒に適應し下痢胃腸病を豫防す　家庭衛生經濟品なり　浪速町二丁目十八番地
鍼灸　吉光堂療院　浪速町二丁目十八番地　電③三七三六
割烹　溫泉料理　溫泉閣　新京ダイヤ街　電③二五一五　御宴會特別御相談　三円會七品酒二本付
髮理い明るい　ミツワ軒　東二條通五〇（大和新館向側）
質　貸出勉强　極く簡單　質流れ品大安賣　愛知屋　東二條通二五　電③三五九五番
切見大　質店　質　衣古新　多物　マストヨ　益豐　三笠町三丁目一九　電3二七七七
第七博多屋　質　三笠町三丁目二七　電③五五三三?
第一親切　質屋のご利用は　是非！　八幡博多屋へ　祝町三丁目七（銀座新道）　電③六三六四
電3・三三〇〇

公認　電話賃貸便利扱　取扱一切迅速　電話即時金融　帖名共迅速多額貸　借買賣は老舖なる當社へ！！　東一條通り四六　新京土地建物會社　△電話用達部　電③四八二八
營業科目　賣買　金融　月賦　賃貸　入電　新②　町六一二　ノ六　九七　▲金融即時長期秘密　▲僅なアタマ金でお買入れができます　荻本電話店
大連より九州行近道　千歲丸　十日、廿日、卅日　午前十一時發　淡路丸　五日、十五日、廿五日　午後四時發　長崎、鹿兒島　一等二八圓　三二圓　特三一四圓　一七圓　三等一二圓　一五圓　近海郵船　滿鐵主要驛及びビューローにて九州各驛行船車通路切符を發賣致します
大阪商船出帆　門司、神戶（大阪行）（△印は廣島寄港）　奉天丸十一月十四日　吉林丸十一月十五日　青島丸十一月十六日　鴨綠丸十一月十八日　扶桑丸十一月二十日　うすりい丸十一月廿二日　熱河丸十一月廿三日　大連丸十一月廿四日　黑龍丸十一月廿五日　うらる丸十一月廿七日（午前十一時大連出帆）　三角・鹿兒島・沖繩行　貴州丸毎月三日、十八日　●切符發賣所　滿鐵及國鐵主要各驛並各地ジャパンツーリストビューロー案內所　船車連絡往復切符は汽車二割引、汽船一割引、通用期間二ケ月　大連より乘船往復切符は復路運賃二割引、通用期間三ケ月　●專屬荷扱所　國際運輸會社各地支店　大阪商船株式會社　大連支店　電②二一五一　新京事務所　電3四〇八九　哈爾濱事務所　電3二二一六　電3七一一〇
北日本汽船出帆　新潟直航　嘉義丸（月三回）　毎・九ノ日出帆　雄基發前九時　淸津發後五時
日本海汽船出帆　敦賀直航　さいべりや丸（月三回）　毎・一ノ日出帆　滿洲丸（月三回）　毎・六ノ日出帆　淸津發後五時　羅津發前九時　●關滿南滿鐵主要驛並ニJ・T・Bニテ內地各指定所

公債　債券　高價買入　商品券　滿洲國福民彩票代賣　新京祝町三丁目（興銀横）　泰正號　の賣買も致します精々御利用下さい　電(3)二六四四
內科、外科、小兒科　產科、婦人科、性病科　至誠堂醫院　醫學士田中淸美　（新京東三條通領事館側）　電話(3)五六〇六番
青柳の鋤すき　新京祝町三丁目
商標、特許、意匠代理業務　會社設立登記手續　中根齋特許事務所　辨理士中根齋　三笠町五丁目（取引所南側）　電話(3)五七七二番
軍隊用品　酒保用品　卸　在庫豐富　此外文具類、雜貨等全部取揃へ有之候間多少に不拘御用命の程伏して願上候　大連市三河町二十九番地　高木滿書堂　高木馬吉　電話長二一四三〇八　振替大連六三
民事刑事及法律問題　一般法律事務之專任　辯護士別役增吉　朝日通二五番地　電話③二八八五
營業種目　諸預金　小口預金　貸付、割引　內外荷爲替　送金　信用狀　商業調査　本店横濱　資本金壹億圓（全額拂込濟）　積立金壹億參千四百四拾萬圓　橫濱正金銀行新京支店　新京日本橋通三十四、電話代表(3)三六二二　小口預金十圓より、定期預金百圓より、其他內外預金の御取次ぎ、內地への組替へも迅速に御取扱致します　便利に御相談申上ます　內地向滿洲各地向も有利迅速に御取扱致します　世界各地向送金を御便利に御取扱致します　（海外支店出張所四十一個所、其他主要各地取引先有）　當行旅行信用狀による御旅行は最も安全御便利です　（海外御旅行に特に御便利です）　御遠慮なく御利用願ひます

秋から冬への健康法三則 ☆☆☆

風邪を引き易い人にすゝめたい

風邪の豫防には、誰しも暖かくするといふ事を一番に考へますが、それは間違ひで、寒いから、冷いから風邪をひくといふわけではありません。風邪はまだ十分に

正體 の明かでない病菌の感染から起るといはれてゐますが、感染しても身體の抵抗力が旺盛で、病菌の活動を許さなければ發病しないのですから、風邪の豫防には、身體の抵抗力を强めるのが第一です。

そこでこゝには、抵抗力を强める效果ある方法三ヶ條を擧げて見ませう。第一は食物はよく嚼んで喰べることです。昔は「早飯は藝の內」といふ樣なことが云はれましたが、飛んでもない話で、十分に嚼まないと、餘程澤山喰べても、消化吸收される率が少く、胃腸が疲れる許りで、榮養は攝れず抵抗力が衰へて來ます。

これに反してよく嚼んで喰べますと、消化吸收される率が多いので少く喰べて、胃腸も疲れず

榮養 は十分に攝れ、抵抗力も從つて强くなります。第二の條件としては、日光浴をすることであります。

秋から冬にかけては、空氣が澄み紫外線が多いので、出來るだけ機會を捉へて日光浴をすれば、體內に抗菌性物質を增加させ、抵抗力が强大になります。

第三には冷水摩擦と含嗽を勵行することです。冷水摩擦の出來ぬ人は、乾布摩擦でも結構ですが、含嗽の方は每朝起床時と、外出から歸つた時に、ぬるま湯で咽喉と鼻腔を洗ひ、皮膚や粘膜の保護鍛錬を心懸ければ、感染發病を防ぐ效果が多いのであります。

併し何といつても、風邪の豫防で一番大切なのは、胃腸を常に好調に保つておく事で、胃腸が衰弱すると、榮養の源を絕たれるので必ず抵抗力が衰へます。所が風邪を引き易い人は大抵胃腸が虛弱なので、さういふ人達には、複合ヘーフエ菌劑若素（わかもと）の服用をおすゝめ致します。

若素（わかもと）は、非常に複雜な分成を持つ生物藥で、胃腸の働きを整へ、食物の消化吸收を活潑にする十數種の活性酵素やホルモンの外に、人體の

組織 を養ひ、粘膜を丈夫にするアミノ酸、糖分を蓄へかつ保溫にもなる脂肪酸グリコーゲン、ビタミンB、また抗菌性物質を體內に增加させる灰分やビタミンA、D等をも含んでゐるので、これを常用してゐれば胃腸をいつも最も良い狀態に置き、體內の各器官を、活潑旺盛に保つて、たとひ病菌の感染を受けても、それに活動の機會を與へない樣な抵抗力を養ふことが出來ます。

喫煙の害

喫煙家には胃腸病者が多いとよく云はれますが、これはニコチンが毒物である以上、當然のことゝ云へます。といふのは、常に煙草を喫む人は、胃液の分泌は必要以上に昂められますから、長い間には胃酸過多や胃腸カタルを誘起することは明かです。

ところが若素（わかもと）は胃內の過剩な酸を中和する作用もあるし、又胃腸細胞に作用して、分泌を適度に調節する働きもあるので、喫煙家が常用して胃腸障碍から免れるためには、實に適切な藥といはれてをります。

冷え症の原因とその手當

冷え性といふのは、多く腰や手足、膝、下腹、稀には頭や背中、腎臟などの冷える病氣で、殊に婦人に多いのでありますが、これは一つの病名といふよりも、何か原因となる

別な病氣があつて

それから結果的に、或は派生的に現はれる症狀と見るのが至當であります。

ですからその手當も、單にその部分を暖めるといふ樣なものでなく、原因となつてゐる病氣を探つて、それに對する治療法を講じなくてはなりません。

冷え症の原因となる病氣は、婦人病といふ名で總括される、婦人の性器疾患、及び循環系、神經系の病氣、貧血、胃腸病、稀に糖尿病、脊髓癆等が原因となる事もあります。

併しどんな病氣があるにせよ、冷え症として現はれる場合には

血液循環に障碍が

あることは確で、同時にホルモン卽ち內分泌の異常も、非常に多いのであります。

かういふ病氣は勿論、それ／＼專門の醫師に就て治療を受けなくてはなりませんが、家庭療法としては、最近醫療界の寵兒となつてゐる、複合ヘーフエ菌劑若素（わかもと）の內服が大變有效であります。

若素（わかもと）の效果は、非常に多方面に亘つてをりますが、まづ胃腸榮養の根幹たる胃腸の組織を强めて、消化吸收の機能を活潑にすると同時に、アミノ酸、グリコーゲン、レシチン、鐵、カルシウム、ビタミンA、B、D等の優秀な榮養素、造血素を含んでゐるので、體內の各機能に

活力を供給し

血液の循環をよくする效果が最も著るしいのです。

かつ若素（わかもと）の如き複合ヘーフエ菌劑獨特の效果といはれる、細胞原形質賦活作用は、すべて內臟の細胞の衰退してゐるものに活力を與へて更生せしめ、その機能の障害を除き、旺盛なる活動を促します。

從つて體內の各部分に、十分に榮養と血液とが行き亘り、全身的に活力が充實して來る結果、冷え症の如きも、自ら緩和され、健康體となつて來るのであります。

若素（わかもと）は、我國唯一の複合ヘーフエ菌劑で、その製法は專賣特許となつて居り、絕對に他の模倣を許さぬのでありますが、近來その盛價を利用して多くの類似品が出てをりますから、お求めの方は御注意を願ひます。

この若素（わかもと）は東京芝公園大門、わかもと本舖榮養と育兒の會（振替東京一七〇〇番）から三百錠入、千錠入、粉末九〇瓦入、二七〇瓦入等が一日分僅々五、六錢（小兒には二、三錢）の廉價で發賣されてゐます。尙、滿洲國、中華民國の各地藥店でも取次ぎ販賣して居ります。

永年の胃腸病が輕快し氣力が增す

東京　田谷雅子

私は永年の胃腸病で、殊に每年の例として、初冬より春先にかけて、常に胃痛を來し、下痢に伴ふ發熱もあり、四肢だるく氣分が實に不愉快で、用事をするにも懶劫で、まして子供が出來ましてからとてもひどく、口に合はない物を食べますと、嘔氣がしてとても堪へられませんでした。

勿論いろ／＼な胃腸藥を服用しましたけれど（中略）主人の友達の方より「錠劑わかもと」が良いと一瓶戴きました所、夜寢付かれなかつた苦しみも去りましたので、引續き服用致してをりますと、元氣も出て來て微熱も去り、體重もふえて逢ふ人每に、あなたは此頃お顏の色が大變よくなられた、大層氣力が增された樣に見受けますと申され、全くその通り、この節は非常に快活になり、仕事もずん／＼進んで居ります。これも「錠劑わかもと」のお蔭だと感謝して居る次第です。

カブーのカッちゃん

中島菊夫

桐タンス　鏡台　新型家具　新荷着
御用命は
和洋家具の店　木村桐タンス店
祝町二丁目　電③四三三四

パン
特製品カステーラ
學校 官廳 商店　御用達
カネタ製麺麭工場
西四馬路　電話②一八六六番

冬の御化粧料
貴女のお顏やお肌はあれて居りませんか貴女に最も適した化粧料を御撰びして懇切に御化粧の御指導を致しますホクロ・ソバカス・シミ等は完全無疵にお取りします
是非御來店の程を！
榮養クリーム・乳液　ベーラム・其他各種
歐米各國化粧品類商
大連市伊勢町二十一番地
高新洋行
電話②八二五六番

牛乳は
生乳一合七錢
柳川牧場
場主 柳川 吉
電話（2）二八五七番

取扱品目
各國羅紗洋服附屬品一式
東亞ペイント諸建築材料
撫順石炭指定販賣店
加藤洋行新京支店
新京日本橋通二五
電話 石炭部3二〇三二・五三八八
羅紗建築材料部3三七三一

日滿特許商標取扱
有川特許法律事務所
所主
辯護士 辯理士 法學士　桑野四郎
特許辯護士 辯理士　有川藤吉
辯理士 エンジニア　高梨福雄
新京日本總領事館前
電話園(3)五〇四八番
（出願案內贈呈）

新京銀行
叮嚀親切

開花
料理
日本橋通　電(三)二一〇二

蓼之家

火災 海上 運送 自動車 各保險 取扱
國際運輸保險部
帝國海上火災・朝日海上火災
大連火災海上・三菱海上火災
日本海上・扶桑海上火災

內科、小兒科
性病、痔疾科
松本醫院
（入院隨意）
（隨時往診應需）
日本橋通郵便局前
電話三一三七五六番

時計と眼鏡
大正堂時計店

呼吸器胃腸病
レントゲン科、小兒科
婦人科、腦神經科 併置
本田病院
（看護婦及見習看護婦募集）
病室、本館、別館入院隨意
新京建國路四一〇（白山公園南側）
電話②一五三五番

長唄三味線
製造販賣店
大丸樂器店
新京曙町二丁目三一
電話(3)二一一〇四番

新マツダランプ
二重螺旋纖條
單螺旋を更に螺旋に卷いたもので之により纖條の熱損失を極度に少くし能率を著しく向上しました
新京日本橋通十八
電氣の店 伊開商店

三國防共協定成立 慶祝大會を擧行
滿洲國民に對し眞意徹底
十七日協和會館で

協和會首都本部では日獨伊三國防共協定成立を記念し滿洲國民にこれが眞意を徹底せしめると共に滿洲國の國際的地位の向上を認識させ、又時局による人心の動搖を戒しめ國民的自覺を促す目的から來る十七日午後二時から協和會館講堂で慶祝大會を開催、記念講演と映畫會を催すことになつた、當日のプログラムは次の通り

一、開會（坂田指導科長）
一、日、獨、伊、滿國旗に最敬禮
一、四ケ國々歌吹奏（軍樂隊）
一、挨拶（田邊首都本部長）
一、講演（韓經濟部大臣、呂產業部大臣、クノール獨通商代表）
一、コルテーゼ伊奉天總領事のメッセーヂ發表
一、大會メッセーヂ作成
1、萬歲三唱
1、獨逸（田邊首都本部長）
2、伊太利（韓大臣）
3、日本（クノール代表）
4、滿洲（呂大臣）
一、軍樂隊吹奏
1、獨逸ナチス黨歌
2、伊太利ファシスト黨歌
3、協和行進曲
4、時局國民歌
一、映畫（ヒトラー青年）
一、閉會（坂田指導科長）

陳列館設置
各機關に陳情

膨湃たる文化運動の波に乘つて新京にも我が滿洲帝國の縮圖とも稱すべき陳列館設置の要望各方面に與り、その性質上觀光協會が主體となつて運動を續けて來たが、更に一層積極的に働きかけることゝなり、同協會理事會の決議を經て協會長徐市長の名をもつて大興公司土產品陳列所米良氏起草に依る「新京に設置せらるべき陳列館に就て」と題するパンフレットを添へて關係各方面に陳情することとなつた、尙民生部その他の關係機關でも早くから博物館の如き文化機關設置の計畫が進められてゐたものであるから案外スムースに成立の運びに至るのではないかとみられてゐる

三待合
結局轉業か

曩に大新京檢番設立せられて以來附屬地內三軒の待合即ち三笠町の「むつみ」「由良之助」「おかる」については待合として現在の設備では不完全であるとの理由からかねて當局より設備の改造方命じつゝあつたが、さらに大新京檢番組合の業者側に於てはこれ等待合に對して藝妓の出入を禁止してゐるので待合側にとつては死活の問題として以來對策に腐心その成行は注目されてゐたが、待合側の設備改造も進捗の傾向見へず十二日新京署保安係では業者を呼出し懇談を遂げ結局轉業を進めるところあつて解決は後日に殘した

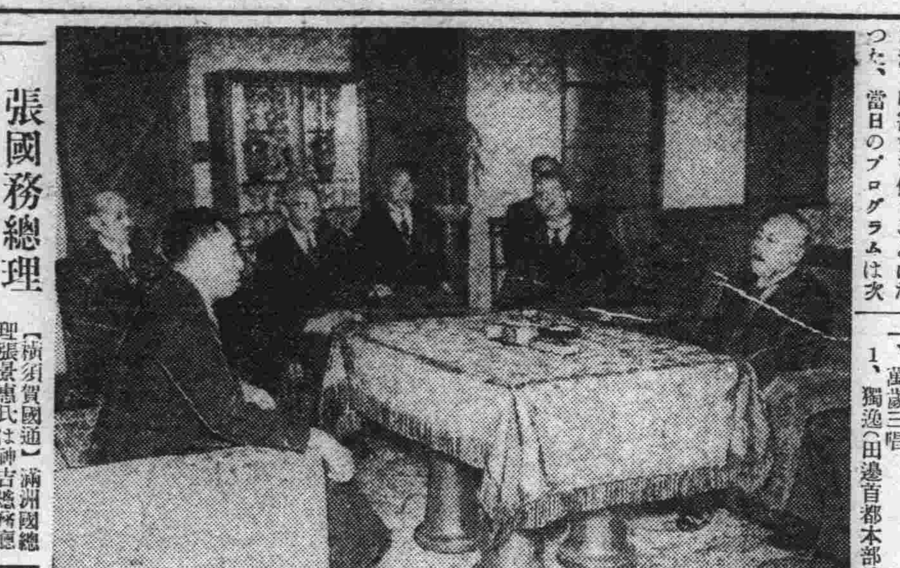

張國務總理【橫須賀國通】滿洲國總理張景惠氏は神吉總務廳次長以下隨員を伴ひ十二日午後零時半橫須賀驛着水交社における百武司令官の午餐會に臨み、日滿交驩の挨拶をなして乾杯、終つて二時半橫須賀海軍病院を訪ひ戰傷病兵を親しく慰問、ついで軍艦山城を見學午後四時廿五分歸京した【寫眞は近衞首相訪問の際に於ける張總理】

滿鐵社員會の總意を總裁宛に上申
十五日大連で緊急幹事會

今回の滿洲に於ける重工業會社新設に關し滿鐵社員會は本部に於て御田幹事長名をもつて全會員に對し告示を發すると共に其後も連日幹部一同打寄り今後社員會の執るべき態度に就いて協議を重ねつゝあるが近く全會員の總意として總裁宛上申書を提出するに方り來る十五日午前九時三十分から大連の社員會館大集會室に於て緊急幹事會を開き各幹事の意向を質すことになつた

治廢記念の作曲携へ 大塚氏近く來京
交響樂團指揮者に正式決定

新京交響樂團の指揮者として東京音樂學校教授大塚淳氏を迎へるべくかねて交涉中であつたことは本紙既報の如くであるが愈よこの程正式決定を見、同氏は來る二十日頃來京することとなり樂團關係者は欣喜してゐる、氏を迎へる樂團今後の飛躍は大いに期待される所であるが同氏は或る知名作曲家新作の治外法權撤廢を記念した樂曲を携へて來ることゝなつて居りこれを中心に十二月中には大音樂會を開催する豫定で樂團では既にその準備を進めつゝある

警官と僞り奪ふ

四日午前六時頃鐵道北孟家橋豆腐屋業叢子鈞（三三）が東廣場附近に於て『警察官』と名乘る男より不審訊問の身體檢査を受け二十九圓在中の蟇口を押收されんとするを僞者と觀破して被害を免かれた事件あり次いで六日午後二時小田組工事現場苦力張鳳鎖（二九）は日本橋通り七三號地附近で同一手口により八圓在中の財布を奪取され新京署に屆出あり以來犯人搜查中であつたが十一日午後九時頃祝町五丁目路上で人相四適する擧動不審の男を發見嚴重取調べの結果右犯行を自白した、犯人は長春縣東安屯生れ住所不定李海峯（二四）でヘロ中毒患者であつた、尙餘罪取調べ中である

滿映スター連
きのふ國都入り

滿映の俳優募集にハルビンより應募、金的を射止めた、ミスハルビン王丹嬢、以下男女優十三名は監督に引率され、華かな銀幕への第一歩を踏み出すべく、十二日午後二時新京驛着あじあで新京の男女優車に出迎へられて晴れの國都滿洲の聖林入りをなした【寫眞は驛頭を賑はした滿映女優陣國都入り】

全滿特殊會社でも年賀郵便廢止

全滿卅七特殊會社より成る木曜會では十一日午前十時から日滿軍人會館において協議の結果時局に鑑み明年度の年賀郵便を會社は勿論全從事員も絕對廢止することに決定した

馬事映畫の夕 プロ決定

滿洲馬術協會及び大滿洲帝國馬術協會では一般に愛馬思想を普及するため十四日午後六時三十分から西廣場滿鐵倶樂部で馬事映畫の夕を開催することは既報の如くであるが當日の上映々畫は左の如く決定した

▲高等馬術一卷▲ウインの乘馬學校一卷▲名馬の譽六卷▲グランドナショナル障碍競技一卷▲昭和十一年乘馬界四卷▲乘馬術六卷▲北海道の馬產地を訪ねて一卷

全滿童子團にも非常時認識運動
生活改善十則を勵行

民生部內滿洲帝國童子團聯盟では國を擧げての非常時局に際し今次の支那事變を全滿の童子團に認識せしめるべく積極的に働きかけることとなり左の如き社會風潮一新生活改善十則を設け全滿各省童子團聯盟に對し十二日指令を發した

1、時艱の克服一致團結
2、鐵石の心身困苦に堪へよ
3、協力一致戰後の固め
4、働け身のため國のため
5、備へよ常にあらゆる力
6、陋習の打破形よりは精神
7、工夫して物を活かせ
8、衣食は奢りを滅み實質を尊ぶ
9、無駄を省いて國力を培へ
10、戰に勝つても害に敗けるな

尙此の際少年をして時局を一層認識せしめるため草刈等各少年自身の勞作に依り得たる尊き零細なる淨財を集め日滿軍並に國防獻金とすべく計畫中である

夫婦別居
女房留置志願 條件付で解決

十二日付朝刊既報、夫と別れたいと留置場入りを願出た池江しかさんは二日間留置場で暮したが、十二日午後三時頃同署人事係で夫柳と對面「別れ」「別れない」で双方言ひ張つた後結局向ふ三年間夫婦別居生活と言ふ條件で解決した

民生部火事騷ぎ

十二日午後三時四十分頃退廳時刻前突然通化路民生部內に濛々たる煙がたち込め、タイピストや役人連が火事だ、火事だと連呼しながら廊下を右往左往し、消防隊がかけつける等一時は大騷ぎを演じたが右は地下室の炊事場で食用油をひつくり返しそれに火がついたもので大事に至らず消し止めたが、退廳時前のことゝて書類を氣遣ふ役人連が顏色を失つて混亂狀態を呈した

新興浪曲“新生座”
愈よ今夕公會堂開演

本社後援の新興浪曲團新生座一黨は渡滿以來、大連、奉天の各地に於て壓倒的人氣を呼び、いよいよ今晚五時より二日間に亘り開催される記念公會堂の浪曲競演大會に晴れの入京をすることになつた、既報の通り當浪曲團一行は新興革新の意氣に燃へ、名實共に實力鼓吹の旗印の下に結成されたる一黨にして既に同團の名聲は日本浪曲界の注目の的であり、その藝風朗調さは無人の境を行くが如き定評を持つてゐる、國都浪曲ファンの待望裡に大盛況を豫想される、本社ではこの大競演會に讀者優待半額券を刷込んでゐるから利用されたい、尙入場者に對しては景品券が配布される筈である

遺骨着京

皇軍戰歿勇士の遺骨は多數の軍關係、在鄕軍人、國防婦人會員、學校生徒等に出迎へられて十二日午後四時二十分哈爾濱より三十九體、同七時三十五分吉林より四體新京着、整列して中央通より祝町に折れ太子堂に安置午後八時讀經しめやかに御通夜に入つた、十三日午前十時三十分新京驛發內地原隊へと無言の凱旋をなす

上田衞生上等兵告別式執行

戰線に出動、救護班として活動中十月五日不幸發疹チブスで仆れた上田剛衞生上等兵の告別式は十二日午後三時三十分より新京陸軍病院において多數の關係者參列の下に悲しみのうちにも盛大に行はれた

滿鐵附屬地卅年史
水道施設の變遷（七）
手掘井による給水時代から 水源用地の發見まで

昭和六年の事變を轉機として買收されたる西五條と鐵道にて圍まれたる三角地の下水道は分流式にして昭和七年施行された、常盤町千鳥町の二ケ所にて汚水のみを第一區に合流せしむ、相次で買收されたる花園町附近代用社宅の下水は分流式とし取敢へず下水管のみ昭和八年施工幹線を白菊町に取り西五條にて西公園を橫斷し瀆月池に沿ひて中央通を橫切り入船町の下水管に合流せしめたるものにして第六區と本地域の下水管には臨設されたる雨水桝よりの雨水も合流され之に加へ興安大路以南の德惠路に至る汚水及び天慶路に到る雨水合流されてゐるので負擔過重のため豪雨時に於ては西公園內の人孔より噴出し間々屆形の便をも見受けたる有樣にて緊急に雨水管の設置を要するものである

流末 下水の流末は第四第五兩區の二道溝に注ぐを除ては何れも頭道溝に注ぎたる後東流して伊通河に放流せしめてゐたが事變後五條橋下流日出町九丁目附近に隣接して滿洲國宮廷府臨設せられ本溝も從來の汚水放流の儘にては許容されざる事情に立至つたので九年度に於て特別市公署の提議により工事費を折半負擔とし在來川筋に沿ひ徑九〇一一〇〇粍管三、七〇〇米を敷設し第三水源地北方伊通河畔に放流せしめる施設をなした十一年三月末に於ける施設數量及金額は建設以來敷設せられたる管延長は一〇二、五三七米人孔八一二ケ所雨水桝八九五ケ所にしてこれに投じた金額は七十萬五千七百圓となつてゐる

水道施設前 都市の盛衰を按ずるには水道量より考察するに如かずと云ふも敢へて過言にあらず誠に以つて當を得たる至言と云ふべく殊に當市の如き開設以來絕へず給水難に惱み拔き擴張に擴張を重ねたること十次に及べるものにありては市勢發展の道程を辿る好個の資料にして本篇こそ本史上燦然輝くものなりと信ず、明治四十年十一月土地貸付を開始するや日支人の來往相次ぎ四十一年末には早くも人口三千餘、越へて四十三年末には七千に及びたる有樣で其發展目覺しく水道の完成迄は差當り手掘井に據るの外なく從つて年と共に其數を增加し四十三年末に於ては總數百餘ケ所を算するに至つた然るに市民の大部分は衞生思想皆無にして風俗習慣を異にする支那人なるを以て特に衞生施設に全力を傾注し四十一年以降汚水糞尿及塵芥等の處分に遺漏なきを期し且つ清潔法を勵行する等百方努力を拂ひたるも同年より年々尠からざる赤痢腸チフス等食道系傳染病の患者を生じたるため家事用水を益々取締の必要を感し市內の手掘井百餘ケ所に就き水質試驗を施行したるに直ちに飲料に供し得るもの十五、濾過後飲料に適するもの四十七殘りは全然飲料不適のものなりしを以て良質のもののみを使用することゝし市街を東西二區に分ち給水夫をして各戶に配達せしむる方法を採つたが其年に於ける傳染病患者數は著しく減少した即ち水質不良が惡疫流行の因となつてゐたことが判明した、斯くて一面水道工事を着々進捗せしめ大正二年三月給水を開始給水のため少からず脅威を受けたる市民をして漸く安堵せしむることが出來たので警察當局の應援を得て井戶の强制閉鎖を斷行した、次で翌年四月より給水規則を施行するに至つた

水道施設開始當時 衞生上の見地より一般給水は勿論鐵道給水發電所給水に對し適當の水源を求むることの必要なるを以つて東淸鐵道寬城子驛に於ける給水設備の水源が附屬地東部を流下する伊通河畔にあり東流域は極めて廣大にして水源として適當なりとし四十年九月石碑嶺驛便鐵道用地附近の左岸に於て井戶の試掘に着手し間もなく結氷期に入つたゝめ翌年五月竣功せるが其結果は砂層淺く湧水量又僅少且つ水質不良のため他に求めるの止むなきに至つた、本井の工事着手と同時に水源用地と發電所用地を併せ約二萬坪の土地買收方を支那當局に交涉したが商埠地の一部なる故を以つて纏らず荏苒日を經過するうち同井戶の工事竣功し前記の如き結果を見たものであつて、用地買收が成立しなかつたことが寧ろ幸であつたと云へる、越へて六月に至り附屬地の北方境界に沿ふ二道溝を調査したところ流域廣く所々に自然の湧水ありて多期と雖も結氷せずとの土地の人の言より推察して頗る有望なりと認め直ちに內徑三十尺の試掘井戶の施工をなしたるに地面下二十尺にて湧水意外に豐富にして試驗の結果水質も亦良好なりしため玆に漸く發電所の建設位置は勿論水道水源をも決定するに至つた

本井戶は今尙ほ發電所の構內に現存してゐる因て水源用地として二萬四千坪を買收し四十三年四月喞筒所を同六月水源井三ケ所の築造に着手喞筒所は同年八月井戶は翌四十四年七月竣功したこれ鐵道北春日町附近の第一水源地にして實に本市水道施設の濫觴である一方鐵道給水は一日も早く完成する必要に迫られたので工事中の二號井附近に假ポンプ所を設け機關庫構內假タンクに至る六吋送水管を敷設し四十三年十二月給水を開始した市街給水施設は大正元年西廣場中央の給水塔完成すると共に井戶ポンプ所間の吸水管及ポンプ所給水塔間の送水管並市街配水管大部分の敷設を終り市內主要部三ケ所に切符給水所を設け會社々宅に專用栓引込をなすと同時に社外各戶の引込請求に應じ二年三月給水を開始した

時節柄戰捷祈願祭で新京神社社頭は毎日大賑はひで多忙な日は三つも四つも重なる上に、結婚式、地鎭祭、落成式と時間表の作成に頭をひねつてゐるが▼經驗がものを言つて祈願祭の後に行はれる知名士の訓話の時間まで計つてゐる▼「星野長官なら先日の軍歌の夕の放送豫定を狂はせる位だから又長々とかゝることだらう」「高柳弘報協會理事長なら簡にして要を得てマア何分」と言つた具合▼名士連自分の訓話の批評を氣に病んでも、まさか時間を氣に病んでゐる者が居るとは御存知あるまい

天氣
けふの天氣 西の風晴
日の出 前 七時三〇分
日の入 後 五時一六分
月の出 前 二時 七分
月の入 後 一時一二分
きのふの氣溫 最高 七度 最低零下二度一

新京區公示第二十三號
一、十一月六日施行新京附屬地汚物拂下入札ハ都合ニ依リ取消シタルニ付之カ實施ハ左記ニ依リ施行ス
昭和十二年十一月九日
南滿洲鐵道株式會社新京支社地方課長事務取扱 村田稔
記
一、拂下法 競爭入札 入札月日 昭和十二年十一月十五日自午後一時至三時
一、開札時間 同 開札場所 新京支社經理係
右入札希望者ハ當日保證金參百圓持參ノ上出頭セラレタシ其ノ他入札心得ハ當社衞生係ニ就キ承知セラレタシ

女店員募集
年齡十七歲より廿二、三歲迄
市內に確實なる保證人を要す詳細は面談の上
中央通 ヤマト屋

貸家
場所 祝町二丁目七番地ノ二
住宅 六疊、四疊半
御希望の方は祝町二丁目五番地 青井表具店 電③六一六二 三四六四

日本玉子
滋養絕大の純白新鮮每日產壹千餘個
卸小賣販賣
公主嶺御町二ノ一 公濟昌養鷄場 電話八五番

女中さん二名至急入用
チップの外月給二十圓を給す
新京驛前 吉田屋旅館支店 電(3)二九四七番

食堂急讓
一、場所ダイヤ街好場所
一、造作什器一切付破格
御希望の方は大經路 帝都キオマ裏 美遊喜迄

祝 割烹 活游
御宴會歡迎
三階 一圓ホール 七品 酒二本
四階 一圓立食 九品 酒三本 てんぷら
電③三一五六番

募集
十七八才より二十一、二才まで內地人男子、保證人を要す
祝町二丁目太子堂前電三『二八〇三 紅屋毛糸店

玉突場急讓
吉野町目拔の場所目下盛業中なるも歸國に付格安至急讓りたし御希望の方は御來談を乞ふ
永樂町三丁目十六番地 天昌洋行 電話三一六一七七

貸家
場所 隆禮路五一〇閑靜にして日當良し
間取 洋室八、和室八、六、三溫水暖房、水便、風呂付家賃八十五圓
電②一三八七

女中さん急募
年齡二十歲より廿七、八歲迄の方
御希望の方は本人至急來談下さい
新京富士町三丁目角 割烹 新京 新京ホテル 電(3)二六〇一番

社交ダンス 本格教授
敎ゆるは 日本一の名舞踏教師 市村ジョージ先生
毎日午後四時より七時まで
モンテカルロ

11月13日 土曜日
天下一品他の追隨を許さぬ 市村讓治先生の
ショウダンス 新作發表の夕べ
モンテカルロ

內外文具事務用品
高紙文具製圖器具
洋式帳簿和式帳面
學校用品萬年筆類
和洋各紙塵紙各種
目張紙障子紙色々
文房具と紙の御用は専門の林洋行へ
日本橋通の 林洋行
電話(3)二一六五 二八四六番 六六三六 五三六六番

義人長七郎

（題上演映畫化）中川雨之助　竹枝一郎畫

（百二）

壁どなり（二）

隣の五郎衛門の家では、夫婦がハッと驚きの眼を見合つたのです。

「喧嘩のやうだのう」

と、五郎衛門が、驚愕の眼鏡越にいふと、

「さうらしうございますねえ」

と女房が、夜業の針の手を止めていひました。

隣の市松の家から、罵り合ふ聲が、手に取る如く聞こえて來るのでした。

「いかにも、おれは行つたよ。行つたが、どうした、といふんだ」

市松は、醉つて居るらしいのです。

「おまい、あたしとの約束を、もうお忘れだつたのかい。あの時、何とお言ひだつた。たとへ天秤棒をかついでも、曲つた事は、フツツリ行らないと、あんなに立派な口を利いて置きながら、男のくせに、二枚の舌を使ふんだね」

お銀も、たか〳〵負けて居ません。ツイ聲高になるのも忘れて、手強く逆らつて行くのです。

「ふん。そんなことを言つたつておめえだつて、そんな偉さうなことは言へねえぜ」

「オヤ、變なことをお言ひだね。あたしが、どうしたといふのさ」

「その譯は、改めて言ふまでもなく、おめえの胸に覺えがあるはずだ。おめえ、あの御紛付の一件はどうだ」

「えッ」

「代物にこそ相違はあるが、盜みは盜みに違ひはねえはずだ。金錢なら賄はあるが、お紛付なら構はねえといふやうな、御布令は出て居ねえ筈だぜ」

「お紛付々々つて、そんな大きな聲をお出でない！」

「そんなら、おめえだつて、そんなに厭なことを言ふにや當るめえ。似た者夫婦。鬼の女房に鬼神といふ譬へさへあるぢやねえか」

それつきりでバツタリ、しばらく聲が杜絶へました。

こちらは五郎衛門です。何の氣なしに聞いて居るうちに「御紛付」といつた言葉に、ハツと胸を衝かれ、そのまゝズル〳〵と壁際にいざり寄り、耳をくつゝけるやうにして、後を聞かうとするのです。すると又た、お銀の聲で。

「ぢやあ、おまいは、どうあつても惡いことは、止めないとお言ひだね」

「誰が、止めない、とは言やしないぜ。だが、おれが若し、いつ迄も止めない、といつたら、おめえは、どうしようてんだ」

「さうだねえ、おまいが、何時までも惡い事を止めなけりや、あたいだつて市齋朔の女房たあ言はれたくないからね……」

と、お銀は急に泣き聲になりました。

と、市松は幾分嘲り氣味で。

「市齋朔の女房と言はれたくねえから、別れる、とでも言ふのかい……ヘン、別れたけりや、何時でも別れてやるぜ」

「マア、そんなことを言つて、おまいは、あたしを欺したんだね」

「おいらのやうな青二才に、ムザ〳〵欺されるやうなおめえでもあるめえ」

「あゝ分つた。あたいが、こんな厭な顔になつたものだから、それで嫌氣が差したんだらう」

「嫌氣の差したのは、お互様さ。おめえだつて、おいらの稼業に、愛想を盡かしたんぢやねえか」

「あたしや欺されたんだ。あゝ口惜しい！」

お銀が、泣き聲を振立てると同時に、ガチャン！と、物の毀れたやうな、激しいひびきがいたしました。

「あッ危ねえ。何をしやがるんだ。危ふく眼がつぶれる處だつた。ア痛、ひでえことをしやがる」

鎮痛　鎮咳　鎮靜劑
モルタ・イン
奏効的確
副作用絶無
發賣元　大連市山縣通七　藤澤友吉商店
製造元　植村製藥所
[illegible]元　協和藥品洋行
慢性中毒脱除　モルヒネ　ヘロイン

毛糸　紅屋
祝町三丁目太子堂前　電話三一六〇三番

あづま寿し
店・食堂　出前迅速
三笠町　電(3)五八七五番

毛はえ藥　フミナイン
博士の創製　毛生え藥
◉田中醫學博士方劑
◉說明書無代進呈
田中醫學博士創製の毛生え藥フミナインは毛髪の發生を促進し、その脱落及び雲脂を防ぎます。即ち頭髪、眉毛、髭、鬚、腋毛其の他人體毛髪のあるべき部分の毛髪の薄きものを濃くし、微細の毛根にても毛生え藥フミナインの塗擦により漸次長生せしめます。又禿頭病に因り毛髪脱落の場合其の脱落を防止し、且つ之等諸病に原因する禿頭脱毛に對しても病菌を殺滅して同様毛髪を發生せしめます◉禿頭病◉若禿◉脱け毛◉薄毛◉産後の禿◉かもじ禿◉眉毛薄き◉生え際の不恰好◉男女あるべき所に毛無き方……は後と言はずスグお用ひあれ。
（全國藥店にあり）
フミナイン價　五十錢、九十錢、一圓六十錢、三圓、五圓五十錢、送料内地十二錢、萬一品切の節は代金を添へ左記發賣元へ御注文あれ、即時發送す。
模造品多し必ずフミナインと御指名の上御求め下さい
發賣元　東京市芝區田村町四　電話芝一八七四番　振替東京三一八三二番　東京藥院
大阪市赤十字病院前　電話天王寺三五五六番　振替大阪五〇八一八番　東京藥院

森永ミルクキャラメル

元氣な僕等の一番なかよし

小兒科　入院（隨意・往診應需）
長春醫院
新京神社ノスグ前
院長　德丸スガ
電(3)六二四一番

割烹　藪虎
松茸料理いろ〳〵
鰻かば燒、丼
うどん、そば
日本橋通り　電話(3)三四四五番

青葉
—味覺で立つ—
噂を生じて大評判
◉鰻かば燒ト丼◉
三笠町二丁目
食道樂　青葉
電話(3)二九四二番

堅牢第一　カバンは大一
修理も御報知次第參上
祝町二丁目　電(3)五〇九六番

御料理　佳吉
三笠町二丁目　電三・三一四一

淺井小兒科
新京崇智路六一六
電話(3)一六〇五番

應入院分娩…派出婦派遣
產婆　尻川
電話三一二一五一番
新京…北安南胡同忠靈塔前

使用簡便　實績第一
育兒に最良の母乳代用品
ラクトーゲン
進呈券
ラクトーゲン見本
育兒讀本
ラクトーゲン塾　壹組
御住所
御姓名
上記進呈券切拔キ郵券二十錢ト共ニ左記何レカニ御送リ下サイ組織ノ品贈呈致シマス
大日本總代理店
ネッスル煉乳會社
大連市山縣通六七
乾卵商店大連支店

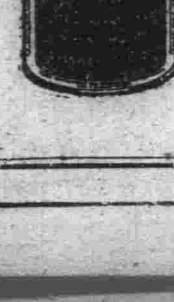

年中無休　夜間診療
各科專門　深町醫院
●内科小兒科　醫學博士　大澤衡
●皮膚科・性病科　醫學博士　深町穗積
●外科　醫學士　出崎利次
●耳鼻咽喉科　醫學士　松村義雄
●產婦人科　醫學士　古川直
●レントゲン・物療科　醫學博士　深町穗積
醫學博士　深町穗積
新京・朝日通り
日本赤十字救療所當内にあり
電(3)三四一二番　六六六八番

特に急ぎの洋服は
小修理は……サービス
午前十時迄の分は午後配達
ドライクリーニング
篠崎商會
朝日通り深町病院前　電(2)二四六〇

新古　和服　洋服
柳屋衣服店
貸出勉強　保管確實　秘密嚴守
柳屋質店
吉野町二丁目裏小路東二條通り入
電(3)三一五二番

眼疾トラホーム專門藥
ラフタール
一號、二號、三號各號で揃居ます
壹個にても配達は迅速に致します
東亞號藥房
電(3)二四七六　二六〇二　五三六五　六三六二番

關東軍司令部御用達
製靴店
峰
新京東二條通り五一番地
電話(3)六四七四番

VEGELINE
毛髪養料
ベジリン香水
毛髪に營養を與へ艶やかな色澤を加へる
斯界に多大の信用と愛用者を有する
大瓶小瓶の二種あり
フケ、及びカユミを去り脱毛を防ぎ常に美髪を保全し用後殊に爽快無比也
賣る所の著名雜貨店、小間物化粧品店、藥店及消費組合にあり

十五屋
關東つきぬき　福だんご
美味第一　德いなり
出前迅速
タイヤ街　電(3)六八〇七　四三二三

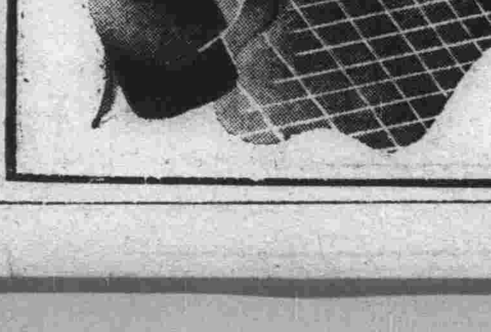

ふぐちりを始めました
ふぐちり
寄せちり
鯛ちり
寄せ鍋
食道樂　みよし
入船町四丁目一九
電話(3)四八八八番

新荷着案内
秋冬
新柄物いろ〳〵
參りました
吉野町二丁目
村岡呉服店
電話二一一四番